APROVADA NA CÂMARA EM VOTAÇÃO FINAL A ESTABILIDADE DOS SARGENTOS

(LEIA NA QUARTA PÁGINA)

Podemos Ficar Indiferentes à Nacionalização do Canal?

Decide-se no Suez o Futuro Das Reservas de Petróleo do Brasil!

Metade de Nossos Abastecimentos de Petróleo [illegible] do Brasil e Livre Navegação [illegible] do Departamento Econômico do Itamaraty [illegible] do Conselho Nacional de Petróleo — (Leia na 3.ª Pág.)

Pablo Vicente, Revolucionário e Peronista Caçado Pelo Govêrno Argentino, Exclama, de Passagem pelo Rio:

"Fugi da Argentina Para Não Ser Fuzilado Por Aramburu!"

Um Dos Líderes do Movimento Fracassado de Junho Último — Conta o Major Rebelde Como Conseguiu Escapar Com a Cabeça a Prêmio — "Meu País Está Vivendo Sob um Regime de Terror" — "Peron Voltará" — Objetivos da Insurreição: Eleições Livre e Democracia Econômica — *(Leia na 3.ª Página)*

"Quem falar em Peron na Argentina será sumariamente fuzilado", declarou o major Pablo Vicente

PARA ESCLARECER DE VEZ OS "MISTÉRIOS DO GUANDU"

NEGRÃO NO COMANDO DA BATALHA DA ÁGUA

São Mesmo Respeito Quem Em Espêlo Fôrça

"Carece de Autoridade Moral Para Fazer Qualquer Acusação"

Reunião Com os Técnicos do D. A. E. Hoje no Guanabara — Todos os Recursos Para Normalizar o Abastecimento da Zona Sul Com o Apressamento do Canal-Túnel Engenho Novo-Macacos — Comissão Especial de Controle — O Prefeito Supervisionará Todas as Medidas — (Ler na 3.ª Pág.)

TIRAGEM: 81.020 — ANO VI — Rio de Janeiro, 11 de Agôsto de 1956 — N.º 1.577

2 CRUZEIROS

Ultima Hora

Diretor-Responsável: [illegible] — Fundador: SAMUEL WAINER — Diretor-Superintendente: [illegible]

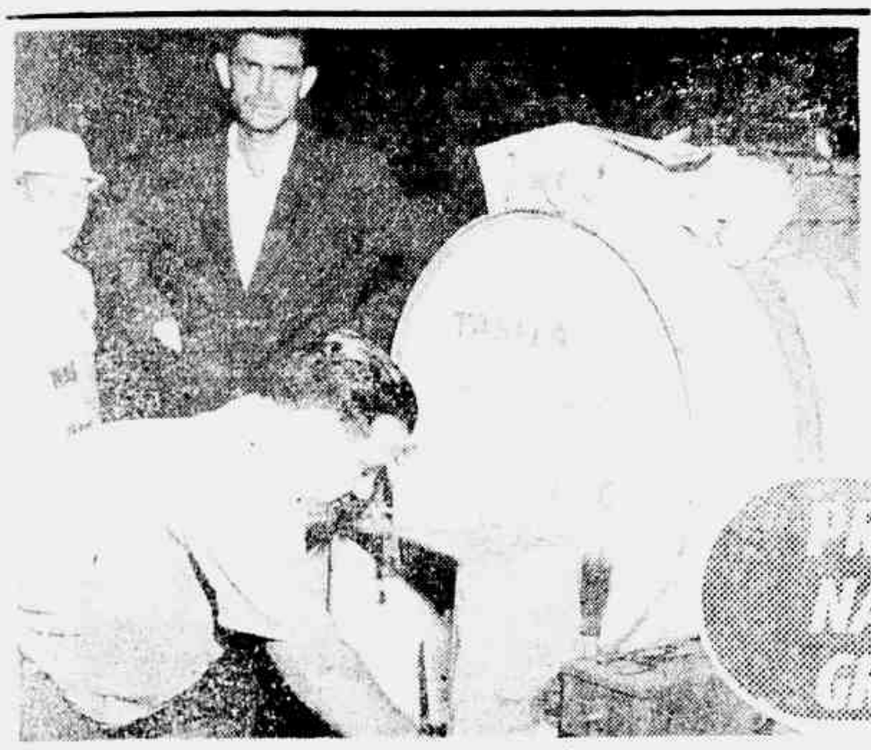

Fôrça Policial Para Fazer Frente ao "Lock Out" do Leite de Vara

PRONTIDÃO DO EXÉRCITO NA COFAP PARA ENFRENTAR A GREVE DOS INTERMEDIÁRIOS!

A CCPL da Saída Acelerada Aos Estoques Para Apressar a Paralisação do Fornecimento Amanhã Pode Não Haver Leite Para as Crianças Normais as Remessas do Interior — (LEIA TEXTO NA QUINTA PAGINA DESTE CADERNO)

A Experiência Que Não Houve

Aumentou a Ameaça: Pão 30 Por Cento Mais Caro!

[illegible] Na Hotel Tavares — [illegible] [illegible] [illegible]

BANCO DOS JORNAIS

Não ha vinho que embriague como a verdade. — M. DE ASSIS

SABADO, 11 DE AGOSTO DE 1956

ENTREGUISMO E... GOLPE!

A DUVIDA DO BELARMINO...

QUINZE VIATURAS MOBILIZADAS DURANTE A NOITE E MADRUGADA DE HOJE:

Fôrças do Exército, Aeronáutica e Polícia Civil Desfecharam Uma "Blitz" Monstro em Copacabana!

Em ação conjunta a policia civil e dois grupos de militares do Exercito e Aeronautica, desfecharam uma "blitz" na zona sul retornando na madrugada de hoje para o centro da cidade, percorrendo varias ruas da Lapa.

Cêrca das vinte e uma horas, o Comissario Navarro e o Delegado Pereira da Costa, ede da Delegacia de Vigilância com varios auxiliares, se puzeram em acão nos seus carros que eram acompanhados por seis jipes militares. O sentido da diligência foi o de surpreender elementos suspeitos que ultimamente vêm infestando os diversos logradouros da zona sul.

"Ponto de Encontro"

A viatura da Policia Civil [illegible] seguiu [illegible] Rua Barão de Itapagipe, [illegible] Rua Conde Lage, Rua Farias Alvim, Mangueiras e adjacências. No entanto, [illegible] Rua Senador Nabuco, [illegible] Rua Almirante Tamandaré, [illegible] Rua Gustavo Sampaio, [illegible] Rua Ferreira Viana, [illegible] Rua Pedro Américo, [illegible] Rua Barata Ribeiro, [illegible] Rua Santa Clara, [illegible] Rua Figueiredo Magalhães, [illegible] Rua Siqueira Campos, [illegible] Rua Barão de Ipanema, [illegible] Rua Miguel Lemos, [illegible] Rua Ronald de Carvalho, [illegible] Rua Xavier da Silveira, [illegible] Rua Rodolfo Dantas, [illegible] Rua Raul Pompéia, [illegible] Rua Siqueira Campos, [illegible] Rua Barata Ribeiro, [illegible] Rua Santa Clara, [illegible] Rua Figueiredo Magalhães, [illegible] Rua Siqueira Campos, [illegible] Rua Barão de Ipanema, [illegible] Rua Miguel Lemos, [illegible] Rua Ronald de Carvalho, [illegible] Rua Xavier da Silveira, [illegible] Rua Rodolfo Dantas, [illegible] Rua Raul Pompéia

"Flashes" do Momento

Mandato Sindical e Prisão Especial

A Câmara dos Deputados, aprovando o projeto que estabelece prisão especial para os dirigentes sindicais, contribui, de maneira decisiva, para reforçar e dar mais expressão aos movimentos coletivos. Porque, se transformada a proposição em lei, como se espera, um líder de classe, quando, por qualquer motivo, fôr levado às grades de uma prisão, não será jogado nos depósitos e porões das delegacias e dos presídios, o que tanto humilha e oprime moralmente os homens de bem, mormente quando misturados com os delinquentes dos mais baixos níveis sociais e autores de crimes infamantes.

Para agir com independência e sem restrições, necessita o dirigente sindical de todo o apoio não só da classe que representa, como, igualmente, dos próprios poderes públicos. Isto porque a missão sindical, frequentemente, alia-se ao serviço público, presta benefícios à coletividade, e, por isso mesmo, deve merecer tôda a acolhida das instituições. Mas quando um dirigente sindical, exercendo o seu legítimo mandato, como, por exemplo, na liderança de uma greve, é injustamente detido, o que sempre acontece, precisa, pelo menos, de melhor acomodação da que a destinada a ladrões, proxenetas, jogadores e vadios. E é aí que reside o grande valor do projeto em aprêço.

Mas, para completá-lo, os legisladores devem olhar outra face do problema: o da imunidade para o dirigente sindical. Prisão especial, sim, para os casos de flagrante. Mas também imunidade para que, durante o exercício do mandato, possa o representante de classe desempenhar a sua missão, com absoluta independência e tranquilidade.

Graves Perturbações no Serviço de Proteção Aos Indios

O Serviço de Proteção aos Indios está passando por uma séria fase de perturbações que não pode, de modo algum, prolongar-se por mais tempo. Aliás, desde que para sua direção foi chamado, do sul, o Sr. Josino de Assis, homem sabidamente alheio ao problema, logo previu-se que as coisas não poderiam marchar bem. Para começar, entendeu o Sr. Josino de entregar o setor do Amazonas, exatamente o mais importante, pois controla grandes verbas, a um funcionário com processo no DASP e do qual resultara sua demissão: o Sr. Iridiano Amarinho de Oliveira.

Como era natural, contra êsse ato impensado do diretor do Serviço protestou o chefe do Museu do Indio, Sr. Darcy Ribeiro, não tendo, entretanto, o Sr. Josino dado a menor atenção ao protesto, embora formulado no exclusivo interêsse do Serviço. E daí as razões de haver o Sr. Darcy Ribeiro se demitido do cargo que ocupava, no que foi seguido pelo Sr. Deocleciano de Souza, então responsável pelo setor de Mato Grosso.

Prossegue, assim, o Sr. Josino de Assis no firme propósito de não se afastar de suas ações negativas na direção do Serviço, e já agora decidido a afastar dos cargos que ali ocupam os elementos mais experimentados, os pioneiros, os que têm enfim um passado de sacrifício na luta pela assimilação e incorporação das populações selvícolas ao meio civilizado.

O Sr. Orlando Vilas Boas, por exemplo, está ameaçado de ser substituído pelo Sr. Cícero Cavalcanti, que para isto já foi chamado ao Rio. E como o Sr. Vilas Boas, muitos outros de seu nível, experiência e probidade.

O descontentamento causado pelas medidas do Josino de Assis é enorme. O próprio General Rondon não oculta seu mal-estar, pois sabe que por trás de tudo isto existe uma manobra que nem administrativa nem moralmente se justifica.

O assunto é, como se vê, dos mais sérios e o Presidente Juscelino Kubitschek deve quanto antes dar-lhe a devida atenção, a fim de que não surja em breve um escândalo que possa servir de exploração contra o seu Govêrno.

RETRATO sem Retoque

Adalgisa Nery

DESAGREGAÇÃO MORAL

Se o progresso do Brasil estivesse em razão direta das negociatas, da falta de escrúpulos com os dinheiros públicos, e com o número de incapazes e primários distribuídos na administração do govêrno, nem os Estados Unidos piariam quando ouvissem pronunciar o nome do nosso País. Na nossa missão de deblaterar contra a desagregação moral, de debater assuntos de interêsse geral e na de clamar contra a facilidade de menosprezar as responsabilidades, temos recolhido, nestes últimos tempos, um cabedal de tristes conhecimentos humanos e com sinais tão melancólicos que muitas vêzes, uma sombra pesada de terror desce sôbre a nossa alma de brasileira. Não temos receio de criticar quem quer que seja desde que êsse alguém, numa função pública, por boa-fé ou não, comete um ato contrário ao interêsse geral. Achamos que a vida só vale pela verdade e o ideal que defendemos. Aquêle que se submete às injunções de ordem material, sacrificando a sua consciência e as razões elevadas da sua alma em causas menores, além de não merecer a complacência do Criador, não deve merecer o respeito dos seus semelhantes. Infelizmente, o nosso País está numa espantosa inflação de brasileiros que optaram pelo valor melancólico das más condutas como se isso fôsse uma nova ordem de princípios. Temos tido nas mãos provas das mais inconcebíveis imprudências e incorreções e, se de imediato não saímos gritando aos quatro ventos, não é pelo temor de ouvir o que repetidamente já ouvimos na forma de ameaça de morte, de coações e de sórdidas calúnias e sim porque preferimos agir como o médico que, ao defrontar-se com uma parte de um corpo infeccionado, tem a prudência de não extirpar violentamente, de um só golpe o foco, para evitar que o vírus espantado em seu ninho se infiltre na circulação do sangue e provoque a infecção generalizada. Esse auto-contrôle nos dá uma estranha depressão, nos arrasa e nos coloca entre a aceitação incondicional da miséria do material humano e a esperança da fuga pela morte próxima. Tudo que vemos hoje de desonesto e incorreto tem base na indisciplina. A moral é disciplina. Sem esta a primeira não existe. Tudo que tem manchado o nosso olhar estarrecido, de tudo que temos tomado ciência sôbre a libertação dos valores negativos e da falta de escrúpulos, tem suas fontes em agôsto de 1954, quando a indisciplina, a quebra de respeito à justiça e o desacato ao poder constituído, aportaram na Capital da República desalojando a autoridade hierárquica do lugar que o povo no seu supremo direito achou por bem entregar ao Presidente Vargas. Nem uma família, nem uma corporação militar, nem uma ordem religiosa, nem uma organização comercial e nem mesmo uma escola de samba, podem subsistir como compostos da sociedade sem a observância rigorosa da disciplina. Ela é a imagem do respeito ao direito alheio, é a consciência do dever aplicado que cada um deve para com os grupos, as classes e por conseguinte para com a coletividade que constitui um povo que finalmente pressupõe fazer parte do mundo. A disciplina é o conjunto de conhecimentos subordinados a critério metódico e doutrinário. Disciplina arranhada é porta aberta à desordem, à desmoralização generalizada, é consentimento para tôdas as formas de saques, camisinho para a região do caos e da convulsão. Isso vem acontecendo em nosso País desde 1954, e a grande responsável, e que não tem a menor autoridade moral para aplicar reclamações de nenhuma espécie, é a UDN que, em vez de se pautar no respeito à legalidade, no respeito à determinação da vontade popular e agir com patriotismo superior e nobre, preferiu trocar os princípios básicos do regime pelo seu ódio sem limites ao Presidente Getúlio Vargas como se acima da criatura não estivesse a idéia que marca a eternidade, e acima até mesmo da idéia não estivesse plantado no espaço e no tempo, o Brasil! Desse rompimento da disciplina, só poderíamos receber os resultados que estamos vendo desde 1954. Até nas corporações militares onde a disciplina seleciona as verdadeiras vocações, o vírus da desgraça manifestou-se. Os acontecimentos de Jacarepaguá tiveram suas razões de ser na infração inicial cometida pela UDN contra o Brasil. O que mais desola e confunde a nossa alma diante do exemplo de sublevação moral, é pensar que veio justamente da UDN nascida sob a orientação do Brigadeiro Eduardo Gomes, cidadão que personifica a lenda da disciplina integral não só como pessoa, como militar, e como alma obediente e rigorosamente cumpridora das leis de Deus! Isto é que nos faz sentir o corpo vazio, e confirma quanto o material humano por melhor que seja, é frágil, falho e dirigido por tendências que contrariam a vontade e os desígnios do Supremo dono dos Mundos! Os brasileiros que compõem a UDN são os únicos sem voz ativa na reconstrução da autoridade moral do Brasil, os únicos sem o direito de se apresentarem fanáticos defensores da legalidade, da ordem e da austeridade de princípios. O desenfreado saque aos cofres públicos, a subversão dos valores humanos, a liberdade incondicional para os desfalques, a audácia crescente dos grupos entreguistas, o desrespeito hierárquico processado na administração com a plena aprovação do próprio govêrno, são resultantes da cunha colocada pela UDN na base da disciplina, a disciplina é a única fôrça que sustenta a moral e por sua vez, a única que sustenta a harmonia e respeito. Êste é o trabalho que pode apresentar a UDN ao País, até a data de hoje. Esta é a tarefa patriótica que o Brasil deve ao partido do Brigadeiro Eduardo Gomes que usa o "slogan" tão fora da verdade: "O preço da liberdade é a eterna vigilância". Haverá por acaso liberdade sadia e construtiva na desordem, no caos, no terror e na fragmentação de todos os princípios da moral? Os países como as criaturas têm as suas grandes provações mandadas por Deus. Só que as criaturas respondem pelos seus erros particulares, e o Brasil responderá pelos erros dos seus filhos que sempre receberam dêle tôdas as provas de carinho e de compreensão na forma de riquezas e bênçãos com um solo sempre agradecido à ternura mais sutil e apressada.

PARA ESCLARECER DE VEZ OS "MISTERIOS DO GUANDU"

NEGRÃO NO COMANDO DA BATALHA DA ÁGUA

Reunião Com os Técnicos do D.A.E. Hoje no Guanabara — Todos os Recursos Para Normalizar o Abastecimento da Zona Sul Com o Apressamento do Canal-Túnel Engenho Novo-Macacos — Comissão Especial de Contrôle — O Prefeito Supervisionará Tôdas as Medidas

O prefeito Negrão de Lima vai enfrentar o problema da água depois de conhecer os planos do D.A.E. com explicações do engenheiro Pereira Braga. Hoje, no Guanabara os técnicos do Departamento de Aguas estarão reunidos com o chefe do Executivo, presentes tambem o presidente do Banco da Prefeitura e o secretario geral de Financas. Nêsse encontro com os engenheiros especializados o prefeito pretende assentar várias providências com relação ao Guandu e as obras programadas para melhoria do abastecimento dágua a população. Para isso quer conhecer o ponto de vista dos responsáveis diretos pelo distribuição do liquido, de modo a centralizar e comando da agua, talvez no próprio Guanabara.

As obras do túnel Engenho Novo — Macaco, cuja conclusão está prevista para ano e meio, serão objeto de estudos na reunião, estando o Prefeito interessado em abreviar a construção do túnel de modo que, no menor tempo possível, seja solucionado o problema da zona sul.

O túnel em questão levará a água do Guandu direta para o Reservatório do Macaco, responsável pelo abastecimento de tôda a região de Ipanema, Leblon, Copacabana e Gávea. Esses bairros, com as frequentes estiagens, sofrem escassez do líquido. Conforme previsto, o túnel Engenho Novo — Macaco resolverá definitivamente a questão, desde que as obras sejam realmente concluídas. Para isso o Prefeito vai examinar a possibilidade de adquirir o material para escavação do túnel, material esse pendente de importação.

Contrôle da A'gua

Enquanto o Prefeito estuda com os técnicos a questão do abastecimento de água, por outro lado examina a criação de uma comissão especial que se encarregará de controlar o abastecimento e planejar as obras do DAE. Dessa comissão farão parte, além do atual diretor de Aguas, os engenheiros especializados que opinarão sôbre as questões atinentes à distribuição do líquido.

O novo órgão ficará subordinado à Secretaria de Viação e Obras, embora a supervisão da água fique diretamente a cargo do Prefeito Negrão de Lima.

MARQUES REBELO AUTOGRAFA SUAS OBRAS — O consagrado escritor e cronista Marques Rebelo, nosso companheiro de ULTIMA HORA, autografou, ontem, na Livraria São José, cêrca de 300 livros. A presença do festejado autor de "Oscarina" vinha sendo aguardada com ansiedade, por parte do público, amigos e admiradores, em face do aparecimento dos primeiros volumes de suas obras completas, edição da Livraria Martins Editora. No clichê, o criador de "Marata", quando cercado de fãs, concedia autógrafos

Faça do
BANCO DELAMARE S.A.
O SEU BANCO
As melhores taxas de juros
Expediente das 9 às 18 horas

PABLO VICENTE, REVOLUCIONARIO E PERONISTA CAÇADO PELO GOVERNO ARGENTINO, EXCLAMA, DE PASSAGEM PELO RIO:

"Fugi da Argentina Para Não Ser Fuzilado Por Aramburu!"

Um dos líderes da malograda revolução de junho último, na Argentina, o Major Pablo Vicente, atualmente de passagem pelo Brasil, concedeu ontem, na ABI, uma entrevista à imprensa, expondo aos jornalistas suas idéias sôbre o atual govêrno argentino e esclarecendo as causas do fracasso e os objetivos do movimento frustrado de 9 de junho último.

Como Escapou

Inicialmente foi perguntado ao Major Pablo Vicente como havia êle conseguido escapar de seu país. Respondeu o militar:

— "Contei com a ajuda de muitos argentinos aliados à nossa causa e que até se encarregaram de vender meu carro para que eu pudesse sair do país com algum dinheiro. Fui direto ao Paraguai, agora vou para a Venezuela, mas antes ainda direi a todos os povos da América do Sul a verdade sôbre o atual govêrno que oprime o meu povo".

Disse mais o major revolucionário que deixou a Argentina "porque sua cabeça estava a prêmio", e que fora de seu país, "poderia trabalhar melhor pela causa que defende".

O Movimento

— "O movimento que eclodiu em junho começou a ser organizado em janeiro e fevereiro. Eu pertencia ao comando militar. Deixei a Argentina uma semana depois da revolução ser sufocada. No Paraguai, o embaixador argentino sediado naquele país tentou impedir minha saída para o Brasil, mas a polícia paraguaia, após investigações deu uma nota contra a que o embaixador havia publicado nos jornais, afirmando ser eu elemento indesejável".

— "Quatro foram os objetivos da revolução: 1) a plena vigência da constituição de 1949, para assegurar ao nosso país mais liberdade econômica, evitando assim, que se converta em colônia, como está acontecendo agora; 2) anula anistia política para todos os cidadãos que se encontram presos nos cárceres desumanos e fétidos, como o presídio da Terra do Fogo, e sem a menor culpa; 3) a volta e o reconhecimento do partido peronista; 4) eleições nacionais no prazo mínimo de 180 dias com a participação de todos os partidos, sem distinções".

Disse ainda o Major Pablo Vicente:

— "A causa do fracasso do movimento é muito compreensível: o atual govêrno que já desconfiava há muito tempo do plano, conseguiu prender horas antes de eclodir o movimento todos os comandantes civis da revolta, aplicando-lhes torturas, fuzilamentos ou castigos bárbaros. A revolução ia ser de caráter originàriamente civil, apoiada nos elementos não militares. Aquelas prisões de elementos-chaves desarticularam todo o movimento".

Causas do Fracasso Ausência de Fundo Ideológico

Respondendo a outras perguntas de jornalistas, informou o Major Pablo Vicente:

— "O movimento não se apoiou em nenhum fundo ideológico, quer peronista, quer comunista. Foi estritamente patriótico e com o fito de salvar a Argentina de um regime de terror, antes que seja tarde".

"PV" Nas Paredes

Em seguida, falando sôbre o peronismo, declarou o Major Vicente:

— "As manifestações a Aramburu na Plaza de Mayo são obra de imprensa dirigida e controlada. Naturalmente todos os governos, por pior que sejam, têm seus adeptos. Mas atualmente, naturalmente, todos os adeptos dos facínoras governantes o são forçados, sob pena de fuzilamento sumário".

E acrescentou o major:

— "A prova do 'contentamento' do povo argentino frente ao govêrno Aramburu, são os inúmeros "PV" (Peron vuelve) encontrados em tôdas as paredes de Buenos Aires e por tôda a Argentina. É a certeza de que o govêrno está fraco, tem-se no decreto baixado por Aramburu, e no qual se estabelece pena de prisão e um milhão de pesos de multa para todo aquêle que falar em Perón!"

Relatou então o major:

— "As afirmativas de atual govêrno de que os revoltosos pretendiam saquear, matar e destruir são absolutamente inverídicas. Eles é quem mataram, trucidaram e torturaram. Nada menos de 400 fuzilamentos e milhares de prisões. Até barcos foram usados para abrigar os presos. O que acaba de acontecer com o bem mostra bem que uma patrulha foi a casa de minha mãe para me prender e fuzilar. A porta estava trancada, abriram-na a tiros e devastaram todo o interior do apartamento. E até hoje a pobre mãezinha encontra-se escondida, pois se o pegam, podem querer forçar minha presença com ameaças de matá-la".

Peron Esta Pobre

Mostrando-se um defensor incondicional de Peron afirmou o Major Vicente:

— "Peron vive com ajuda de amigos. Tudo o que se disse contra êle é mentira. Nada ficou provado. Contra o que o cercavam, a Justiça ainda não se pronunciou por falta de provas. Tudo não passa de invenção dessa gente tôda".

Solução

Apresentou em seguida o major Pablo Vicente um esquema da solução que permitiria a pacificação definitiva da Argentina:

— "Consistiria antes de tudo que o atual Presidente terrorista deve deixar o govêrno, que deve ser entregue a uma junta militar composta por igual número de homens que tenham pertencido ao regime deposto e ao atual. Essa mesma junta deve se limitar, no exercício do govêrno, a preparar o país para eleições puras e limpas, em prazo que não deve ultrapassar de 180 dias, tomando parte nas mesmas todos os partidos. A anistia política deve vir sem tardança, e os milhares de oficiais reformados pelo atual govêrno devem voltar às suas atividades normais".

Comandos Civis Revolucionários

Falou ainda o major Vicente na existência de uma verdadeira "Gestapo" dentro da Argentina, representada pelos Comandos Civis Revolucionários, e que se incumbem de atrair a ciladas os inimigos do govêrno, matando-os ou prendendo-os.

Êle próprio foi vítima de uma cilada, mas desconfiou a tempo, e por questão de minutos não foi preso, e, consequentemente, fuzilado.

O Amado

E respondendo à última pergunta que lhe foi feita, em tom de brincadeira, por um repórter, disse o major Vicente:

— "Esta história que contam sôbre Peron e seus "brotos" é mais uma mentira difamatória. De qualquer maneira, prefiro um presidente amado pelas mulheres do que pelos homens..."

— "E, como eu, todo o povo argentino", concluiu.

Podemos Ficar Indiferentes à Nacionalização do Canal?

Decide-se no Suez o Futuro Das Reservas de Petróleo do Brasil!

Metade de Nossos Abastecimentos de Petróleo Bruto Passa Por Aquela Via Marítima — Importa Muito ao Brasil a Livre Navegação do Canal — Falam a ULTIMA HORA o Presidente da "Petrobrás", o Chefe do Departamento Econômico do Itamarati — e o Presidente do Conselho Nacional do Petróleo

As atenções do mundo estão voltadas para o Egito, onde o Presidente Nasser, nacionalizando o Canal de Suez, provocou imediata reação sobretudo por parte da Inglaterra e conseqüentemente gerou uma das mais tensas crises políticas internacionais no após-guerra.

A situação atual do canal de Suez interessa de perto ao Brasil por dois motivos: o primeiro representado pela possibilidade de um choque armado, de proporções mundiais, caso as demarches diplomáticas não surtam efeito; o segundo, de ordem econômica, pois metade de nossos abastecimentos de óleo bruto e parte de nossas importações de petróleo bruto passam pelo canal. No ano passado, por exemplo, 3.513.856 toneladas de óleo bruto, importados pelo Brasil, chegaram até nós através do canal de Suez, sendo 666.823 toneladas procedentes da Arábia Saudita, e o restante de Koweit.

Importa Muito ao Brasil a Liberdade de Travessia

A respeito do "caso Suez", ouvimos, na tarde de ontem, o presidente do Conselho Nacional do Petróleo, Sr. Junqueira Aires, que declarou:

— "Os navios petroleiros que asseguram as refinarias nacionais o abastecimento de óleo bruto provindo do Oriente Médio, cobrem a rota, ora pelo canal de Suez, ora pela África do Sul. Importa, pois, muito ao Brasil, a liberdade de travessia no canal de Suez."

Outras perguntas ainda sôbre Suez foram feitas ao presidente do CNP, mas o Sr. Junqueira Aires afirmou que só poderia fazer declarações na parte referente a petróleo, pois quanto ao resto "trata-se de uma questão relacionada com a política internacional, cabendo, pois, aos diplomatas a palavra".

Mais Disputadas Nossas Reservas

Com a sua autoridade de presidente da Petrobrás, declarou, por sua vez, o Coronel Janary Nunes a respeito de Suez e o petróleo brasileiro:

— "O canal de Suez constitui passagem normal dos vários petroleiros que se dirigem do Oriente Médio para o Mediterrâneo, Europa e Estados Unidos. Sua posição geográfica e estratégica lhe dá um relêvo especial no problema do abastecimento de petróleo do mundo. A interrupção do tráfego do canal de Suez constituiria ameaça à economia da América do Norte e de todo o Ocidente."

Afirmou ainda o presidente da Petrobrás:

— "As reservas de petróleo do Brasil e da América do Sul passarão a ter mais valor com a questão de Suez e serão agora, em consequência, mais disputadas do que nunca."

"Não Afeta Diretamente"

A reportagem de ULTIMA HORA estêve também no Palácio Itamarati, onde o Ministro Barbosa da Silva, chefe do Departamento Econômico, declarou:

— "O Brasil não será diretamente afetado com a questão de Suez, pelo menos na parte comercial."

E explicou o Ministro Barbosa da Silva que Suez, questão das mais delicadas, não pode nem deve ser comentada sem um estudo meticuloso da situação. Afirmou, no entanto, que, uma vez fechado o canal ao trânsito de navios, os fretes forçosamente teriam de encarecer, pois tendo de fazer a rota da África do Sul, o navio andaria mais 10.000 milhas do que passando através do canal de Suez.

— As dificuldades criadas à livre passagem dos navios pelo canal afetariam principalmente os Estados Unidos e aos países que dependem diretamente do tráfego pelo Suez — concluiu o ministro.

REPORTER "ULTIMA HORA" 43-2241

TODOS Cantam sua Terra

OUÇA na próxima segunda-feira às 21.05 horas na Rádio Nacional. Um programa que V. ouvirá com prazer.

Patrocínio da CHIMICA BAYER

BAYER

Diário do CATETE

Novo Presidente do Conselho Nacional

Parece assentada a escolha do novo presidente do Conselho Nacional do Petróleo: será mesmo o Coronel-Engenheiro Mário Pope de Figueiredo, um estudioso de nossos problemas econômicos e sobretudo das questões relacionadas com o nosso petróleo.

JK já fêz o convite e o coronel aceitou. O ato de nomeação do substituto do Sr. Adroaldo Junqueira — que responde interinamente pela presidência daquele órgão — deverá ser assinado no começo da próxima semana.

JK na Escola Superior de Guerra

Atendendo a um convite do General Alves Sêco, o Presidente visitou ontem, pela manhã, como informamos, a Escola Superior de Guerra. JK estava acompanhado dos Generais Nelson de Melo e Anor Teixeira e assistiu os trabalhos do dia naquele alto estabelecimento de ensino militar.

O Brigadeiro Alves ofereceu uma fâmula ao Presidente e vários assuntos de transcendental importância para o desenvolvimento e a segurança do país foram postos e analisados.

Temperatura

O Coronel-Aviador e Engenheiro João Luiz Vieira Maldonado foi nomeado diretor do Serviço de Meteorologia do Ministério da Agricultura, em substituição ao Sr. Francisco Xavier Rodrigues de Sousa, recentemente falecido.

220 Milhões Para o IPASE

Uma verba de 220 milhões contem autorizada pelo Presidente da Republica será aplicada pelo IPASE na realização de grande programa de assistencia social.

Justiça

Hoje é uma data histórica para a Justiça do Brasil: dia da fundação dos Cursos Jurídicos.

Está marcada uma sessão comemorativa na sede da Ordem dos Advogados com a presença de Kubitschek.

Agradecimentos a Feio

Kubitschek passou um telegrama ao Cel. Agenor Barcelos "em agradecendo a seção fluminense do Partido Social Democrático a "expressiva reafirmação de sua solidariedade ao Governo da República, manifestada na reunião do diretório regional do dia 6 de julho".

Rondon e Sua Lição de fé no Brasil

O General Rondon enviou uma carta ao Presidente, mostrando-se profundamente grato pelas referências elogiosas a êle feitas por JK no discurso pronunciado na instalação do Congresso Internacional de Geografia.

O bravo e heroico Rondon, desbravador do sertão brasileiro, termina sua bela carta com uma admirável lição de fé nos destinos do Brasil.

L. C.

mais estabilidade com AMORTECEDORES MONROE

Desmontaveis
Haste cromada
Dupla ação
Diametro 1,3/8"

O PASQUIM DOS JORNAIS

Não ha vinho que cubra bem como a verdade. — M. DE ASSIS

ENTREGUISMO E... GOLPE!

A DUVIDA DO BELARMINO...

QUINZE VIATURAS MOBILIZADAS DURANTE A NOITE E MADRUGADA DE HOJE:

Fôrças do Exército, Aeronáutica e Polícia Civil Desfecharam Uma "Blitz" Monstro em Copacabana!

Em ação conjunta a policia civil e dois grupos de militares do Exército e Aeronautica desfecharam uma blitz na zona sul retornando na madrugada de hoje para o centro da cidade, percorrendo várias ruas da Lapa.

A uma das vinte e uma horas, o Comissario Navarro e o Delegado [illegible] da Costa, ao Departamento de Vigilancia com varios auxiliares, se postaram em dois pontos que eram acompanhados por seus numerosos agentes que ultimamente vem infestando os diversos logradouros da zona s

"Ponto de Encontro"

Duas Prisões

Na Lapa

Mais Prisões

Prossegre

PRIMEIRO RESULTADO IMPORTANTE DO 18. CONGRESSO INTERNACIONAL DE GEOGRAFIA:

A URSS ABRE FRONTEIRAS AOS GEÓGRAFOS DO MUNDO

Alguns Minutos de Conversa Com o Organizador da Exposição Internacional de Lisboa

Decisões Importantes da Assembléia Geral

Declarações Dos Delegados Estrangeiros ao Repórter de ULTIMA HORA

O GEN. HARRISON EM CONTATO COM O EXÉRCITO BRASILEIRO

Esta Eleição Não Tem Sentido!"

HORA H

Espião Fascista Não Merece Resposta

Quiçá na homenagem do Exercito ao Tenente-General William K. Harrison Jr. comandante das forças armadas dos Estados Unidos nas Caraibas, perguntamos ao General Oscar Luiz se pretendia responder as acusações que o deputado Raimundo Padilha vem fazendo da tribuna da Camara contra oficiais superiores do Exercito, os quais pinta como comunistas. O Ministro da Guerra declarou, sem perder tempo:

— O que esse homem diz não merece resposta.

E depois de uma pequena pausa, fulminou o agente provocador com estas palavras:

— O seu procedimento, na ultima guerra, tirou-lhe toda a autoridade moral para fazer qualquer acusação.

Em seguida o General Teixeira Lott continuou a conversa interrompida com o seu colega dos Estados Unidos.

Diplomata Emite Cheque Sem Fundo

O Itamarati e o Contrabando de Automoveis

Novos Brigadeiros

AUMENTOU A AMEAÇA: PÃO 30 POR CENTO MAIS CARO!

PROCESSADO E CONDENADO POR TER "CONVERSADO" A SENHORA

Importante Leilão - Hoje - Tijuca

GRANDE REMOCAO

RICO MOBILIARIO E OBJETOS DE ARTE

Leilão Hoje e Amanhã Segunda e Terça-Feira 13 e 14 de Agosto de 1956 as 8 horas da noite

Leilão - Grande Remoção - Tijuca

RICO MOBILIARIO E OBJETOS DE ARTE

Leilão Segunda e Terça-Feira 13 e 14 de Agosto 1956 as 8 horas da noite

CAIXA ECONOMICA FEDERAL DO RIO DE JANEIRO

ELEVAÇÃO DE 100 MIL PARA 200 MIL CRUZEIROS NO LIMITE DOS DEPOSITOS POPULARES

Jerônymo de Cassinho, Secretário Geral

SENHORA

BUSTO-BEL

24 DE AGÔSTO início dos "serviços expressos" para a EUROPA com os modernissimos SUPER G CONSTELLATIONS dotados de "COMFORETTE" super-confortável poltrona reclinável

Buenos Aires São Paulo Rio de Janeiro Dakar Paris Duesseldorf Frankfurt Hamburgo

LUFTHANSA LINHAS AÉREAS ALEMÃS consulte as agências de turismo

"Flashes" do Momento

Mandato Sindical e Prisão Especial

A Câmara dos Deputados, aprovando o projeto que estabelece prisão especial para os dirigentes sindicais, contribui, de maneira decisiva, para reforçar e dar mais expressão aos movimentos coletivos. Porque, se transformada a proposição em lei, como se espera, um líder de classe, quando, por qualquer motivo, fôr levado às grades de uma prisão, não será jogado nos depósitos e porões das delegacias e dos presídios, o que tanto humilha e oprime moralmente os homens de bem, mormente quando misturados com os delinquentes dos mais baixos níveis sociais e autores de crimes infamantes.

Para agir com independência e sem restrições, necessita o dirigente sindical de todo o apoio não só da classe que representa, como, igualmente, dos próprios poderes públicos. Isto porque a missão sindical, frequentemente, alia-se ao serviço público, presta benefícios à coletividade, e, por isso mesmo, deve merecer tôda a acolhida das instituições. Mas quando um dirigente sindical, exercendo o seu legítimo mandato, como, por exemplo, na liderança de uma greve, é injustamente detido, o que sempre acontece, precisa, pelo menos, de melhor acomodação da que a destinada a ladrões, proxenetas, jogadores e vadios. E é aí que reside o grande valor do projeto em apreço.

Mas, para completá-lo, os legisladores devem olhar outra face do problema: o da imunidade para o dirigente sindical. Prisão especial, sim, para os casos de flagrante. Mas também imunidade para que, durante o exercício do mandato, possa o representante de classe desempenhar a sua missão, com absoluta independência e tranquilidade.

Graves Perturbações no Serviço de Proteção Aos Indios

O Serviço de Proteção aos Indios está passando por uma séria fase de perturbações que não pode, de modo algum, prolongar-se por mais tempo. Alias, desde que para sua direção foi chamado, do sul, o Sr. Josino de Assis, homem sabidamente alheio ao problema, logo previu-se que as coisas não poderiam marchar bem. Para começar, entendeu o Sr. Josino de entregar o setor do Amazonas, exatamente o mais importante, pois controla grandes verbas, a um funcionário com processo no DASP e do qual resultara sua demissão, o Sr. Iridiano Amarinho de Oliveira.

Como era natural, contra êsse ato impensado do diretor do Serviço protestou o chefe do Museu do Indio, Sr. Darcy Ribeiro, não tendo, entretanto, o Sr. Josino dado a menor atenção ao protesto, embora formulado no exclusivo interêsse do Serviço. E dão as razões de haver o Sr. Darcy Ribeiro se demitido do cargo que ocupava, ao que foi seguido pelo Sr. Deocleciano de Souza, então responsável pelo setor de Mato Grosso.

Prossegue, assim, o Sr. Josino de Assis no firme propósito de não se afastar de suas ações negativas na direção do Serviço, e já agora decidiu a alastar dos cargos que ali ocupam os elementos mais experimentados, os pioneiros, os que têm enfim um passado de sacrifício na luta pela assimilação e incorporação das populações selvícolas ao meio civilizado.

O Sr. Orlando Vilas Boas, por exemplo, está ameaçado de ser substituído pelo Sr. Cícero Cavalcanti, que para isto já foi chamado ao Rio. E, como o Sr. Vilas Boas, muitos outros de seu nível, experiência e probidade.

O descontentamento causado pelas medidas do Josino de Assis é enorme. O próprio General Rondon não oculta seu mal estar, pois sabe que por trás de tudo isto existe uma manobra que nem administrativa nem moralmente se justifica.

O assunto é, como se vê, dos mais sérios e o Presidente Juscelino Kubitschek deve quanto antes dar-lhe a devida atenção, a fim de que não surja em breve um escândalo que possa servir de exploração contra o seu Govêrno.

RETRATO sem Retoque

Adalgisa Nery

DESAGREGAÇÃO MORAL

Se o progresso do Brasil estivesse em razão direta das negociatas, da falta de escrúpulos com os dinheiros públicos, e com o número de incapazes e primários distribuídos na administração do govêrno, nem os Estados Unidos piariam quando ouvissem pronunciar o nome do nosso País. Na nossa missão de debiaterar contra a desagregação moral, de debater assuntos de interêsse geral e na de clamar contra a facilidade de menosprezar as responsabilidades, temos recolhido, nestes últimos tempos, um cabedal de tristes conhecimentos humanos e com sinais tão melancólicos que muitas vêzes, uma sombra pesada de terror desce sôbre a nossa alma de brasileira. Não temos receio de criticar quem quer que seja desde que êsse alguém, numa função pública, por boa-fé ou não, cometa um ato contrário ao interêsse geral. Achamos que a vida só vale pela verdade e o ideal que defendemos. Aquêle que se submete às injunções de ordem material, sacrificando a sua consciência e as razões elevadas da sua alma em causas menores, além de não merecer a complacência do Criador, não deve merecer o respeito dos seus semelhantes. Infelizmente, o nosso País está numa espantosa inflação de brasileiros que optaram pelo valor melancólico das más condutas como se isso fosse uma nova ordem de princípios. Temos tido nas mãos provas das mais inconcebíveis imprudências e incorreções e, se de imediato não saímos gritando aos quatro ventos, não é pelo temor de ouvir o que repetidamente já ouvimos na forma de ameaça de morte, de canções e de sórdidas calúnias e sim porque preferimos agir como o médico que, ao defrontar-se com uma parte de um corpo infeccionado, tem a prudência de não extirpar violentamente, de um só golpe o foco, para evitar que o vírus espantado em seu ninho se infiltre na circulação do sangue e provoque a infecção generalizada. Esse auto-contrôle nos dá uma estranha depressão, nos arrasa e nos coloca entre a aceitação incondicional da miséria do material humano e a esperança da fuga pela morte próxima. Tudo que vemos hoje de desonesto e incorreto tem base na indisciplina. A moral é disciplina. Sem esta a primeira não existe. Tudo que tem manchado o nosso olhar estarrecido, de tudo que temos tomado ciência sôbre a libertação dos valores negativos e da falta de escrúpulos, tem suas fontes em agôsto de 1954, quando a indisciplina, a quebra de respeito à justiça e o desacato ao poder constituído, aportaram na Capital da República desalojando a autoridade hierarquica do lugar que o povo no seu supremo direito achou por bem entregar ao Presidente Vargas. Nem uma família, nem uma corporação militar, nem uma ordem religiosa, nem uma organização comercial e nem mesmo uma escola de samba, podem subsistir como compostos da sociedade sem a observância rigorosa da disciplina. Ela e a imagem do respeito ao direito alheio, e a consciência do dever aplicado que cada um deve para com os grupos, as classes e por conseguinte para com a coletividade que constitui um povo que finalmente pressupõe fazer parte do mundo. A disciplina é o conjunto de conhecimentos subordinados a critério metódico e doutrinário. Disciplina arranhada é porta aberta à desordem, à desmoralização generalizada, e consentimento para tôdas as formas de saques, caminho para a região do caos e da convulsão. Isso vem acontecendo em nosso País desde 1954, e a grande responsável, e que não tem a menor autoridade moral para aplicar reclamações de nenhuma espécie, é a UDN que, em vez de se pautar no respeito à legalidade, no respeito à determinação da vontade popular e agir com patriotismo superior e nobre, preferiu trocar os princípios básicos do regime pelo seu ódio sem limites ao Presidente Getúlio Vargas como se acima da criatura não estivesse a idéia que marca a eternidade, e acima até mesmo da idéia não estivesse plantado no espaço e no tempo, o Brasil! Desse rompimento da disciplina, só poderíamos receber os resultados que estamos vendo desde 1954. Até nas corporações militares onde a disciplina seleciona as verdadeiras vocações, o vírus da desgraça manifestou-se. Os acontecimentos de Jacarepaguá tiveram suas razões de ser na infração inicial cometida pela UDN contra o Brasil. O que mais desola e confunde a nossa alma diante do exemplo de sublevação moral, é pensar que vejo justamente da UDN nascida sob a orientação do Brigadeiro Eduardo Gomes, cidadão que personifica a lenda da disciplina integral não só como pessoa, como militar, e como alma obediente e rigorosamente cumpridora das leis de Deus! Isto é que nos faz sentir o corpo vazio, e confirma quanto o material humano por melhor que seja, é frágil, falho e dirigido por tendências que contrariam a vontade e os desígnios do Supremo dono dos Mundos! Os brasileiros que compõem a UDN são os únicos sem voz ativa na reconstrução da autoridade moral do Brasil, os únicos sem o direito de se apresentarem fanáticos defensores da legalidade, da ordem e da austeridade de princípios. O desenfreado saque aos cofres públicos, a subversão dos valores humanos, a liberdade incondicional para os desfalques, a audácia crescente dos grupos entreguistas, o desrespeito hierarquico processado na administração com a plena aprovação do próprio govêrno, são resultantes da cunha colocada pela UDN na base da disciplina, a disciplina é a única fôrça que sustenta a moral e por sua vez, a única que sustenta a harmonia e respeito. Este é o trabalho que pode apresentar a UDN ao País, até a data de hoje. Esta é a tarefa patriótica que o Brasil deve ao partido do Brigadeiro Eduardo Gomes que usa o "slogan" tão fora da verdade: "O preço da liberdade é a eterna vigilância". Haverá por acaso liberdade sadia e construtiva na desordem, no caos, no terror e na fragmentação de todos os princípios da moral? Os países como as criaturas têm as suas grandes provações mandadas por Deus. Só que as criaturas respondem pelos seus erros particulares, e o Brasil responderá pelos erros dos seus filhos que sempre receberam dêle tôdas as provas de carinho e de compreensão na forma de riquezas e benções com um solo sempre agradecido a ternura mais sutil e apressada.

PARA ESCLARECER DE VEZ OS "MISTERIOS DO GUANDU"

NEGRÃO NO COMANDO DA BATALHA DA ÁGUA

Reunião Com os Técnicos do D.A.E. Hoje no Guanabara — Todos os Recursos Para Normalizar o Abastecimento da Zona Sul Com o Apressamento do Canal-Túnel Engenho Novo-Macacos — Comissão Especial de Contrôle — O Prefeito Supervisionará Tôdas as Medidas

O prefeito Negrão de Lima vai enfrentar o problema da água depois de conhecer os planos do D.A.E. com explicações do engenheiro Pereira Braga. Hoje, no Guanabara os técnicos do Departamento de Águas estarão reunidos com o chefe do Executivo presentes também o presidente do Banco da Prefeitura e o secretário geral de Finanças. Nesse encontro com os engenheiros especializados o prefeito pretende assentar várias providências com relação ao Guandu e as obras programadas para melhoria do abastecimento daqua à população. Para isso quer conhecer o ponto de vista dos responsáveis diretos pelo distribuição do líquido, de modo a centralizar o comando da água talvez no próprio Guanabara.

As obras do túnel Engenho Novo — Macacos, cuja conclusão está prevista para ano e meio, serão objeto de estudos na reunião, estando o Prefeito interessado em abreviar a construção do túnel de modo que, no menor tempo possível, seja solucionado o problema da zona sul.

O túnel em questão levará a água do Guandu diretamente para o Reservatório do Macacos, responsável pelo abastecimento de tôda a tentacular Ipanema, Leblon, Copacabana e Gávea. Essas obras, porém, com as frequentes estiagens, sofrem escassez no líquido. Conforme previsto, o túnel Engenho Novo — Macacos resolverá definitivamente a questão, desde que as obras sejam realmente concluídas. Para isso o Prefeito vai examinar a possibilidade de adquirir o material para escavação do túnel, material êste pendente de importação.

Contrôle da Água

Enquanto o Prefeito estuda com os técnicos a questão do abastecimento de água, por outro lado examina a criação de uma comissão especial que se encarregará de controlar o abastecimento e planejar as obras do DAE. Dessa comissão farão parte, além do atual diretor do Serviço, os engenheiros especializados que opinarão sôbre as questões atinentes à distribuição do líquido.

O novo órgão ficará subordinado à Secretaria de Viação e Obras, embora a supervisão da água fique diretamente a cargo do Prefeito Negrão de Lima.

MARQUES REBELO AUTOGRAFA SUAS OBRAS — O consagrado escritor, cronista Marques Rebelo, nosso companheiro de ULTIMA HORA, autografou, ontem, na Livraria Sul descerca de 200 livros. A presença do festejado autor de "Oscarina" vinha sendo aguardada com ansiedade, por parte do público, amigos e admiradores, em face do aparecimento dos primeiros volumes de suas obras completas, edição da Livraria Martins Editora. No clichê, o criador de "Marata", quando cercado de fãs, concedia autógrafos

Faça do
BANCO DELAMARE S.A.
O SEU BANCO
As melhores taxas de juros
Expediente das 9 às 18 horas

Diário do CATETE

Novo Presidente do Conselho Nacional

Parece assentada a escolha do novo presidente do Conselho Nacional do Petróleo, será mesmo o Coronel-Engenheiro Mário Pope de Figueiredo, um estudioso de nossos problemas econômicos e sobretudo das questões relacionadas com o nosso petróleo. JK já foi o convite e o coronel aceitou. O ato de nomeação do substituto do Sr. Adrualdo Junqueira — que responde interinamente pela presidência daquele órgão — deverá ser assinado no início da próxima semana.

JK na Escola Superior de Guerra

Atendendo a um convite do general Alves Seco, o Presidente visitou ontem pela manhã, muito informalmente, a Escola Superior de Guerra. JK estava acompanhado dos Generais Nelson de Melo e Anor Teixeira e assistiu ao trabalho do dia naquele alto estabelecimento de ensino militar.

O Brigadeiro Alves ofereceu uma Gamela a Presidente e, nesse ensejo, os instrutores... exercícios para... JK a... programa... instalação do Colégio... Guerra.

Temperatura

O Coronel-Aviador Enéas Machado, Diretor do Serviço de Meteorologia do Ministério da Agricultura, em substituição ao Sr. Francisco Xavier Rodrigues da Silva, recentemente baixou:

220 Milhões Para o IPASE

Uma verba de 220 milhões constará do orçamento do Presidente do Senado será aplicada pelo IPASE na realização de grande programa de assistência social.

Justiça

Hoje é uma data histórica para a Justiça do Brasil, dia da instalação dos Cursos Jurídicos. Está marcada uma sessão comemorativa na sede da Ordem dos Advogados com a presença do Kubitschek.

Agradecimentos a Feio

Kubitschek, através um telegrama ao Sr. Antônio Borges Leal Castelo Branco, diretor do Serviço Social Rural, agradeceu a... realização de sua solenidade... Governo do Estado, ma... Ministério no recente... diretor... de julho".

Rondon e Sua Lição de fé no Brasil

O General Rondon... uma carta ao Presidente... Brasileira... Rio... JK a... ele... — JK a... Rondon... Instituto... Geo...

L. C.

Poderemos Ficar Indiferentes à Nacionalização do Canal?

Decide-se no Suez o Futuro Das Reservas de Petróleo do Brasil!

Metade de Nossos Abastecimentos de Petróleo Bruto Passa Por Aquela Via Marítima — Importa Muito ao Brasil a Livre Navegação do Canal — Falam à ULTIMA HORA o Presidente da "Petrobrás", o Chefe do Departamento Econômico do Itamarati — e o Presidente do Conselho Nacional do Petróleo

As atenções do mundo estão voltadas para o Egito, onde o Presidente Nasser nacionalizando o Canal de Suez, provocou imediata reação sobretudo por parte da Inglaterra e consequentemente gerou uma das mais tensas crises políticas internacionais no após-guerra.

A situação atual do canal de Suez interessa de perto ao Brasil por dois motivos: o primeiro representado pela possibilidade de um choque armado, de proporções mundiais, caso as demarches diplomáticas não surtam efeito; o segundo, de ordem econômica, pois metade de nossos abastecimentos de óleo bruto e parte de nossas importações de petróleo bruto passam pelo canal. No ano passado, por exemplo, 3.513.656 toneladas de óleo bruto, importados pelo Brasil, chegaram até nós através do canal de Suez, sendo 666.823 toneladas procedentes da Arábia Saudita, e o restante de Koweit.

Importa Muito ao Brasil a Liberdade de Travessia

A respeito do "caso Suez" ouvimos, na tarde de ontem, o presidente do Conselho Nacional do Petróleo, Sr. Junqueira Aires, que declarou:

— "Os navios petroleiros que asseguram as refinarias nacionais o abastecimento de óleo bruto proveniente do Oriente Médio, colhem a rota, ora pelo canal de Suez, ora pela África do Sul. Importa, pois, muito ao Brasil, a liberdade de travessia no canal de Suez."

Outras perguntas ainda sôbre Suez foram feitas ao presidente do CNP, mas o Sr. Junqueira Aires afirmou que só poderia fazer declarações na parte referente a petróleo pois quanto ao resto "trata-se de uma questão relacionada com a política internacional, cabendo, pois, aos diplomatas a palavra".

Mais Disputadas Nossas Reservas

Com a sua autoridade de presidente da Petrobrás, declarou, por sua vez, o Coronel Janary Nunes a respeito de Suez e o petróleo brasileiro:

— "O canal de Suez constitui passagem normal dos vários petroleiros que se dirigem do Oriente Médio para o Mediterrâneo, Europa e Estados Unidos. Sua posição geográfica e estratégica lhe dá um relêvo especial no problema do abastecimento de petróleo do mundo. A interrupção do tráfego do canal de Suez constituiria ameaça à economia da América do Norte e de todo o Ocidente."

Afirmou ainda o presidente da Petrobrás:

— "As reservas de petróleo do Brasil e da América do Sul passarão a ter mais valor com a questão de Suez e serão agora, em consequência, mais disputadas do que nunca."

"Não Afeta Diretamente"

A reportagem de ULTIMA HORA esteve também no Palácio Itamarati, onde o Ministro Barbosa da Silva, chefe do Departamento Econômico, declarou:

— "O Brasil não será diretamente afetado com a questão de Suez, pelo menos na parte comercial."

E explicou o Ministro Barbosa da Silva que Suez, questão das mais delicadas, não pode nem deve ser comentada sem um estudo meticuloso da situação. Afirmou, no entanto, que uma vez fechado o canal ao trânsito de navios, os fretes forçosamente teriam de encarecer, pois tendo de fazer a rota da África do Sul, o navio andaria mais 10.000 milhas do que passando através do canal de Suez.

— As dificuldades criadas à livre passagem dos navios pelo canal afetariam principalmente os Estados Unidos e aos países que dependem diretamente do tráfego pelo Suez — concluiu o ministro.

REPORTER "ULTIMA HORA"

TODOS Cantam sua Terra

OUÇA na próxima segunda-feira às 21.05 horas na Rádio Nacional. Um programa que V. ouvirá com prazer.

Patrocínio da CHIMICA BAYER

BAYER

PABLO VICENTE, REVOLUCIONARIO E PERONISTA, CAÇADO PELO GOVERNO ARGENTINO, EXCLAMA, DE PASSAGEM PELO RIO:

"Fugi da Argentina Para Não Ser Fuzilado Por Aramburu!"

Um dos líderes do malogrado revolução de junho último, na Argentina, o Major Pablo Vicente, atualmente de passagem pelo Brasil, concedeu ontem, na ABI, uma entrevista à imprensa, expondo aos jornalistas suas idéias sôbre o atual govêrno argentino e esclarecendo as causas do fracasso e os objetivos do movimento frustrado de 9 de junho último.

Como Escapou

Inicialmente, foi perguntado ao Major Pablo Vicente como havia conseguido escapar e se pelo Brasil responderia a inquérito.

— "Consegui com a ajuda de muitos argentinos aliados à nossa causa e que até se encarregaram de vender meu carro para que eu pudesse sair, pois com algum dinheiro [illegible] direto ao Paraguai, ainda para a Venezuela, que ainda é hoje o país da América do Sul e vendo sôbre o atual govêrno que oprime o meu povo."

Disse mais o major revolucionário que deixou a Argentina "porque sua cabeça estava a prêmio", e que fora de seu país, "poderia trabalhar melhor pela causa que defende".

O Movimento

— "O movimento que eclodiu em junho começou a ser organizado em janeiro e fevereiro. Eu pertencia ao comando militar. Deixei a Argentina uma semana depois da revolução ser sufocada. No Paraguai, o embaixador argentino sediado naquele país tentou impedir minha saída para o Brasil, mas a polícia paraguaia, após investigações deu uma nota dizendo que o embaixador havia colaborado nos planos, afirmando ser eu elemento indesejável."

— "Quatro foram os objetivos da revolução: 1) plena vigência da constituição de 1949 para assegurar ao nosso país mais liberdade econômica, evitando assim que se converta em colônia, como está acontecendo agora; 2) anistia política para todos os cidadãos que se encontram presos nos cárceres desumanos e fétidos como o presídio da Terra do Fogo e sem a menor culpa; 3) o reconhecimento do partido peronista; 4) eleições livres no prazo mínimo de 18 dias com a participação de todos os partidos, sem distinções."

Disse ainda o Major Pablo Vicente:

— "A causa do fracasso do movimento é muito conhecida: o atual govêrno, que já desconfiava há muito tempo do plano, conseguiu prender horas antes de eclodir o movimento todos os comandantes civis de revolta, aplicando-lhes torturas e sofrimentos em gestos bárbaros. A revolução já estava nos elementos militares. Anulado o preso os elementos civis, desarticulou todo o movimento."

Causas do Fracasso Ausência de Fundo Ideológico

Respondendo à pergunta de [illegible] Major Pablo Vicente:

— "O movimento não [illegible] em nenhum fundo ideológico que permitisse que civis e militares se unissem e com o fim de salvar a Argentina de um regime de [illegible] que está sendo."

"PV" Nas Paredes

Em seguida, falando sôbre o [illegible] declarou o Major Vicente:

— "As manifestações a Aramburu na Praça de Maio [illegible] foram dirigidas e controladas. Naturalmente todos os governos por pior que estejam, têm seus amantes. Mas atualmente [illegible] Naturalmente todos os dentes que fazia os governantes e são forçados sob pena de rigoroso sumário."

E acrescentou o major:

— "A prova [illegible] mento de pessoas que muito [illegible] e com Aramburu, se [illegible] numeroso PV. Peron [illegible] vezes encontrado em todos os cárceres de Buenos Aires e [illegible] Argentina. E a certeza de que o govêrno está tratando [illegible] no decreto baixado por Aramburu, e no qual se estabelece pena de prisão e [illegible] de pesos [illegible] aquêle que [illegible] Peron".

Respondendo [illegible]:

— "As alternativas [illegible] govêrno de que [illegible] pretendiam [illegible] destruir são absolutamente [illegible] cridas. Elas é que [illegible] trucidaram e [illegible] mais de 40 fuzilamentos e milhares de presos. Até hoje [illegible] com razões para abrigar [illegible] pessoas. O que [illegible] bem mais [illegible] uma coisa [illegible] e [illegible] a [illegible] para me prender e fuzilar. A [illegible] está tranqüila, abrindo [illegible] e dormindo [illegible] interior do apartamento [illegible] hoje a polícia [illegible] interessa [illegible] [illegible] [illegible]

DIÁRIO do Congresso

NESTOR DUARTE RESPONDE A DANIEL DE CARVALHO

REFORMA AGRÁRIA: VIGILÂNCIA DO PODER PÚBLICO CONTRA O USO RUINOSO DA TERRA

Prosseguindo em nosso debate sobre a reforma agrária, ora em discussão no plenário da Câmara, damos hoje a resposta do Deputado Nestor Duarte ao ex-ministro da Agricultura, Sr. Daniel de Carvalho.

O Sr. Nestor Duarte é o autor do projeto sobre o qual a Câmara deverá pronunciar-se no decorrer da próxima semana. Analisando a reforma, o Sr. Daniel de Carvalho fez severas restrições à constitucionalidade da proposição, ao mesmo tempo em que após vários reparos às medidas sugeridas.

Dentro do espírito que vem orientando nossa enquete, qual seja o de contribuir para o mais completo esclarecimento do problema, que se arrasta há dez anos, pelo Congresso, sem solução — passamos a transcrever as declarações do Deputado Nestor Duarte, na defesa de seu projeto de reforma agrária.

Concepção do Problema

Função Social da Propriedade

Produtividade

Conceito e Norma

Senado Federal

SEGUNDA-FEIRA: MENSAGEM DE ÁLVARO LINS

Câmara Municipal

HOMENAGEM AO VEREADOR-IMORTAL

O VICE LIDER DA UDN CONTRA A TESE DE JUAREZ

3ª Feira: João Neves na Comissão de Inquérito!

Substitutivo Afonso Arinos ao Estatuto do Trabalhador Rural — A Eleição em 120 Dias na Reunião do PSP Quarta-Feira Proxima — Regresso, Amanhã, do Lider Vieira de Melo — O Candidato de Jânio Disputará a Prefeitura Paulista Pela Legenda do PL

Terça-feira, devera depor perante a Comissão de Inquerito sobre energia atomica o sr. João Neves da Fontoura, ex-ministro das Relacoes Exteriores.

Se houver tempo, serão ouvidos tambem naquele dia os Srs. Horácio Lafer e João Cleofas, outros tantos titulares das pastas da Fazenda e da Agricultura.

Vice Lider da UDN Contra Juarez

Contrariando o ponto de vista defendido pelo General Juarez Tavora ex-candidato do seu partido, na questão politica de minerios atomicos, o vice-lider da UDN, Deputado Luiz Garcia, declarou:

— "Os minerios atomicos representam para a prosperidade economica do Brasil o mesmo que o petroleo foi para as grandes potencias de hoje.

Se Deus nos concedeu a graça de termos em nosso solo e sob os tantos minerais nobres — continuou o Deputado Garcia — e justo que tenhamos o direito a sua propriedade. E tambem natural que defendamos a posse do nosso patrimonio, para que sejamos no futuro uma nação tão prospera e rica como as potencias nossas amigas".

PSP a Favor do Trabalhador Rural

O Deputado Campos Vergal, lider do PSP, informou que o seu partido votara favoravelmente a extensão da Legislação Trabalhista ao trabalhador rural.

Os pessepistas deverão apresentar duas emendas, uma delas transferindo para o Ministerio da Agricultura em vez do Trabalho as atribuições das atividades do trabalhador do campo e a outra impondo modificações na aplicação da Previdencia Social.

Prazo Para Eleição do Distrito

Na proxima quarta-feira, o Diretorio Nacional do PSP reunir-se-a a fim de resolver definitivamente acerca do prazo para as eleições do Prefeito do Distrito Federal.

Reunião do PL

O Partido Libertador devera reunir sua bancada hoje, para discutir a posição que deverá tomar o partido na questão da extensão da Legislação Trabalhista ao campo.

Vieira Amanhã no Rio

O Sr. Vieira de Melo chegara amanhã ao Rio, procedente de Nova Iorque.

O lider da maioria, devera desembarcar do avião da "Varig", do horario das 8.45.

Lançado o Candidato de Jânio

Da tribuna da Camara Municipal de São Paulo, o Vereador "janista" Mario Teles, anunciou ontem, que o candidato do governador às proximas eleições para Prefeito da capital paulista, será o Sr. Carvalho Pinto, atual secretário de Finanças do Estado.

O candidato do Sr. Jânio Quadros, concorrera pela legenda do Partido Libertador.

Lino em Buenos Aires Com Ademar

O Senador Lino de Matos seguiu para Buenos Aires, para se encontrar com o Sr. Ademar de Barros, a fim de debater com o chefe pessepista a escolha do candidato do seu partido, a Prefeitura paulista.

Substitutivo Afonso Arinos A Legislação Para o Campo

O Deputado Afonso Arinos, lider da UDN, apresentara na proxima segunda-feira um substitutivo ao projeto que estende a Legislação Trabalhista ao trabalhador rural.

O substitutivo do representante udenista que consta de sete paginas dactilografadas, estabelece no capitulo 2.º que trata da duração do trabalho, que "a duração da jornada do trabalho rural poderá ser ampliada ou restringida de conformidade com as exigencias das atividades exercidas".

Telegrama de Aramburu

O General Pedro Aramburu que havia recebido do Vice-presidente da Camara dos Deputados do Brasil, General Flores da Cunha um telegrama de cortezia por ocasião do seu regresso à Buenos Aires, depois de ter visitado o nosso País, respondeu-lhe o Sr. Flores da Cunha nos seguintes termos:

"Agradeço-lhe cumprimentos que me fazer de votos pela sua ventura pessoal".

Sanção Segunda Feira Próxima

NO GUANABARA, O ADICIONAL

O presidente da Câmara entregará hoje ao prefeito Negrão de Lima os autografos do adicional fixo votado pelos vereadores de conformidade com a mensagem do Executivo.

O projeto sofreu ligeiras modificações com a inclusão de varios dispositivos referente ao preenchimento de cargos de magisterio, aumentos quinquenais e nomeação de medicos, não se sabendo ainda o pensamento do prefeito com relação aos "enxertos".

Segundo declarou a ULTIMA HORA o sr. Negrão de Lima pretende sancionar o projeto na proxima segunda-feira, embora seja forçado a tomar atitude contraria em relação aos excessos da mensagem.

POVO NÃO PAGADO HUMANO

MOBILIZAM-SE OS ESTUDANTES PARA A CAMPANHA DA CENTRAL

Nova campanha estudantil, pesquisam as razões da ma qualidade dos serviços prestados por aquela ferrovia. Dessas pesquisas resultarão diretrizes a serem tomadas objetivamente para auxiliar a direção da Central na melhoria do transporte para os subúrbios, por sugestões ao participarão diretamente os estudantes na fiscalização de horários, organização de filas, observação da eficiência do funcionário, etc.

Segundo o plano estudantil apresentado, a fase preparatória, ou seja, das pesquisas terá a duração máxima de 4 dias, passando-se então à ação direta. Durante os trabalhos preliminares far-se-á o levantamento das causas de desastres nos últimos cinco anos.

A idéia da nova campanha foi recebida com entusiasmo pelos jovens presentes à reunião do Diretorio Central dos Estudantes.

Grupos Estudantis

APROVADA A ESTABILIDADE DOS SARGENTOS

Credito Aprovado

INOVAÇÕES PARA AS CONFECÇÕES "TUPAN" — Em viagem de estudos, esteve nos Estados Unidos cerca de dois meses o Sr. Edgard Bacellar, Diretor da fabrica Confecções "Tupan", que mantem no mercado as famosas camisas "Tupan". Regressando agora ao Brasil, o Sr. Edgard Bacellar introduziu uma serie de inovações na fabricação dos artigos "Tupan" — camisas de corte rigorosamente anatomico — nos moldes dos mais modernos processos industriais dos Estados Unidos. O flagrante fixa um momento do desembarque do conhecido industrial [illegible] tado pelo Sr. Jefferson Bacellar, tambem Diretor de Confecções "Tupan".

Banco Real Brasileiro S. A.

DESCONTOS
COBRANÇAS
CAUÇÕES
DEPÓSITOS

RUA SÃO JOSÉ, 48
Tel.: 22-9856 (Rêde geral)

No Mundo Dos NEGÓCIOS

Constituida a Delegação Brasileira Para ir ao Paraguai, Bolívia e Peru

Entre os Objetivos da Missão Está o de Tornar Visivel o Contrabando Existente Nas Fronteiras — Assinado o Decreto de Nomeação Pelo Presidente da República

Conforme ULTIMA HORA veiculou em primeira mão, foi constituida por decreto assinado pelo presidente Kubitschek a missão comercial que irá ao Paraguai e a Bolivia entabular conversações para a melhoria do intercâmbio econômico entre o Brasil e êsses dois países. Fazem parte da referida missão, que foi inidicada pelo Ministério das Relações Exteriores as seguintes pessoas: ministro Raul Garcia, (chefe), secretario Jorge Paes de Carvalho, cônsul Guilherme Weinschenk, José de La Pena Junior, do Servico de Informações, todos do Itamarati; Fernando Bergstein, da SUMOC Irlio Pessoa, da CACEX, e Fernando de Oliveira, da Carteira de Cambio do Banco d Brasil.

A delegação brasileira leva em sua agenda, para negociações, a possibilidade de tornar visivel o comercio de contrabando há longo tempo existente nas regiões de fronteira das três nações. Assim, preparada, tentará a missão estabelecer bases para convênios de trafico fronteiriço com o Paraguai e a Bolivia, devendo mais tarde ir ao Peru iniciar conversações de caráter tambem, econômico.

Testado o 1.000 Motor da VARIG

Foi testado nas oficinas de manutenção da VARIG em Pôrto Alegre, o seu milésimo motor, ao banco de provas dessa emprêsa de navegação aerea brasileira. O fato deu ensejo a uma comemoração, que contou com a presença do diretor-presidente da VARIG, sr. Ruben Berta, além de dois diretores da companhia srs. Louis Henry Beaumel e Rubens Bordini.

Viagem Aos EE. UU.

O sr. Harry Stone, representante no Brasil da Motion Pictures Association of America, irá aos E.U.U., no próximo dia 15, seguindo (via Pan American) com destino a Nova York.

Exposição de Produtos Brasileiros em Assunção

Será inaugurada no dia 7 de setembro próximo, em Assunção, uma exposição de produtos brasileiros. Trata-se de iniciativa do Centro e da Federação das Indústrias do Estado de S. Paulo (FIESP-CIESP), que contou com o apoio integral do Escritório de Expansão Comercial do Brasil naquela capital.

FARESP Protesta Contra Importações da COFAP

O presidente da FARESP, sr. Clovis Salles Santos, enviou um protesto ao Presidente da COFAP, contra a projetada importação por êsse órgão de 100 mil caixas de bacalhau, pesando 5.800 toneladas, além da compra de 18 milhões de cruzeiros de leite em pó a dolar de Cr$ 25,00. Diz o presidente da FARESP: "Não acreditamos que pretenda o governo efetuar tais importações, no momento em que o país atravessa ethenses dificuldades quanto a cambio para importação de artigos ultra importantes utilidades agricolas, destinados ao aumento da produção nacional.

Hoje Sera Divulgada a Instrução 137 da SUMOC

No gabinete do diretor executivo da SUMOC, o repórter de ULTIMA HORA foi informado de que hoje, sabado, será assinada a publicada a Instrução 137. Embora aprovada em sessão do Conselho no dia 8 (quarta-feira), a Instrução somente entrará em vigor depois de ser aprovada pelo Ministro da Fazenda. Dispõe ela sobre a transferencia de categoria para a importação de produtos químicos e farmacêuticos, visando facilitar sua exportação para o exterior.

Subirá o Preço Dos Laminados Nos Estados Unidos

Os preços dos produtos siderurgicos nos EE. UU. serão aumentados, em media, de 5 a 12 dolares por tonelada, em virtude da recente greve do aço. Sabe-se que a United States Steel fara majorações, dentro dessa faixa, para toda a linha de laminados. Nos circulos ligados ao comercio ferragista desta capital, admite-se tambem que em consequência do "back-log", ou seja o atraso na producão determinado pela greve, as companhias siderurgicas norte-americanas só possam entregar suas encomendas em fins de 1957.

Firma Alemã Quer Comprar Plumas de Aves

Foi informada a CACEX, através do Ministerio da Agricultura, do interesse da firma Max Hartz & Co. K. G., de Bolupolding, na Alemanha, pela compra de plumas de aves brasileiras. Essa firma, que é considerada há mais de 50 anos como uma das maiores importadoras do genero, revelou estar aguardando ofertas para o atacado.

Urânio e Cotação Das Ações de Minas Carboniferas

Pode-se encarar como verdadeiro teste, demonstrativo da fraqueza do nosso mercado de titulos, a anunciada descoberta de fabulosas reservas de urânio nas regiões carboniferas do Rio Grande do Sul, Santa Catarina e Paraná. Tivesse esse fato ocorrido nos Estados Unidos, Gra Bretanha ou França, as cotações das ações das companhias teriam sofrido de imediato o reflexo da noticia. No Brasil, porém, é como se nada acontecesse: as ações das minas de Butiá e São Jerônimo, do valor nominal de Cr$ 100,00, foram vendidas ontem — num total de 1.705 ações — pelo preço de Cr$ 40,00, ou seja, uma desvalorização de 60%!

Guerra Contra a "Cortina de Papel" — VII

A BUROCRACIA, ESSE MONSTRO, ESMAGA A CULTURA DO BRASIL!

Efeitos Desastrosos Das Complicações Burocráticas em Todos os Setores da Vida Brasileira Inclusive Nos Meios Culturais — O Caso da Biblioteca Musical do sr. Abraão Carvalho — Impressionante Depoimento do Escritor Andrade Muricy — *Sétima de Uma Serie de Reportagens de PERY AUGUSTO, Exclusiva Para ULTIMA HORA*

Os efeitos desastrosos da burocracia se fazem sentir em todos os setores da vida brasileira. Não há exceção a regra. Os domínios da cultura, entanto, são os mais atingidos talvez pelo fato de não serem levados a sério, pois julgam muitos ser privilégios de elite. O escritor Andrade Muricy, em recente artigo, publicado em um matutino desta capital, citou um caso que é bem demonstrativo da inoperância da nossa burocracia: a questão da biblioteca musical do Sr. Abraão Carvalho, a maior e a mais completa da America do Sul e mais importante das três Americas como de particular.

[illegible]

O Monstro Frio e Formalista

Onde Entra a Burocracia

[illegible]

Dois Juizes em Busca de Justiça

Elmano Cruz e Castro Cerqueira Tentarão Anular Dois Atos de JK

Os Juizes Elmano Cruz e Antonio de Castro Cerqueira, titulares das 2ª Vara de Fazenda Pública e 2ª Vara Criminal, respectivamente, deverão dar entrada na próxima semana na secretaria do Supremo Tribunal Federal em dois Mandados de Segurança contra o ato do Presidente da República que [illegible]

Antecedentes do Fato

[illegible]

JK Contra

[illegible]

A Permuta

[illegible]

JORNALISTAS HOMENAGEIAM O CHANCELER MACEDO SOARES — Profissionais de imprensa acreditados junto ao Palácio Itamarati ofereceram ontem, na Associação Brasileira de Imprensa, um almoço ao chefe do gabinete da pasta do Exterior, Sr. José Augusto de Macedo Soares. Tambem participando do ágape, o Chanceler José Carlos de Macedo Soares foi alvo de significativa homenagem, por motivo de ato criando a Sala de Imprensa naquela Secretaria de Estado, que tem como patrono Hipolito José da Costa. A foto acima ilustra um aspecto do almoço, vendo-se da esquerda para a direita o Ministro Hugo Gouthier, o Sr. Herbert Moses e o Chanceler Macedo Soares.

FÔRÇA POLICIAL PARA FAZER FRENTE AO "LOCK-OUT" DO LEITE DE VACA

PRONTIDÃO DO LEITE EM PÓ NA COFAP PARA ENFRENTAR A GREVE DOS INTERMEDIÁRIOS!

A CCPL da Saida Acelerada Aos Estoques Para Apres sar a Paralisaçao do Fornecimento — Amanha Pode Nao Haver Leite Para as Crianças — Normais as Remessas do Interior — JK Considera Absurdo o Aumento Pleiteado — Leiteiros e Mindello Declara se Disposto a Enfrentar a Crise Com Energia

O "lock out" dos leiteiros esperado no dia de ontem foi retomado, mas pode estourar de hoje para amanhã, deixando a cidade sem um dos seus principais alimentos: o leite. A conclusão a que chegou a reportagem de ULTIMA HORA, depois de visitar varios entrepostos, foi a de que os produtores não foram avisados em tempo de forma que não suspenderam a remessa do produto. O leite até o dia de ontem vinha normalmente na cidade, procedente dos diversos postos de abastecimento. Isto explicando, não impede em dizer que este atendeu a possibilidade do "lock-out" de um momento para outro. De amanhã para depois, por exemplo, poderá a população ficar sem leite com serias consequências, sobretudo para a alimentação que tem no produto o seu principal elemento.

Mais Interessados os Inte[illegible]

Os produtores do leite estão realmente interessados no aumento do produto. Os ágios interessados, porém são os intermediários exatamente os mais favorecidos com o aumento. Pela vontade destes últimos ficaria sem leite a cidade tendo todos seus lucros. Felizmente os produtores em particular os pequenos, não concordariam com a atitude. Daí porque ao que tudo indica não haverá a meia parada desejada. Mas os intermediários a frente dos quais o "Clube [illegible]" foi lançado para deixar a cidade sem leite. Tanto assim que, se for realizado uma estimativa do vulto do dia de ontem, verificar-se-á que foi menor dos ultimos tempos. Esta foi ocasionada, de modo claro e inconfundível, o desejo dos ultimos de acabar com os estoques.

JK Não Concorda Com o Aumento Pleiteado

O coronel Frederico Mindello, presidente da COFAP, conferenciou ontem com o presidente Juscelino Kubitschek, tratando de diversos assuntos, particularmente do caso do leite. Ficou o Presidente da Republica de ouvir da conferência, ciente de todo o movimento realizado pelos leiteiros, bem como das providencias do orgão controlador de preços, em caso de ser positivado o "lock-out" ameaçado. E, depois de ouvir as ponderações do coronel Mindello, reconheceu ser impossivel conceder uma majoração nos preços solicitados pelos interessados, isto é, de seis cruzeiros e oito centavos para dez cruzeiros, e sessenta centavos.

Enfrentará o "Lock-Out"

Falando a ULTIMA HORA o coronel Mindello declarou que a COFAP prepara-se para enfrentar a qualquer momento o "lock-out" ameaçado pelos interessados no aumento do leite.

Os leiteiros frisou apresentaram propostas de reajustamento bastante elevados. Nós podemos, em hipotese alguma, concordar com as suas pretensões. Por isto, desde que a questão do leite se revestiu de maior complexidade, com soluções mais difíceis preparamo-nos para enfrentar o ataque pela [illegible]

Salientou, em seguida que estava agindo com calma. Não podia, como autoridade, perder a cabeça. Mas, em caso de revide, disporia de meios legais para enfrentar os que desejam forçar o aumento.

Leite em Pó em Quantidade

Interpelado sobre como a COFAP enfrentará a situação, o coronel Mindello declarou, inicialmente, que no caso de desaparecimento do leite, a população poderia recorrer ao produto em pó. Revelou que o orgão controlador dos preços dispõe no momento de grande quantidade de leite em pó, procedente dos Estados Unidos e da Dinamarca, capaz de assegurar o abastecimento da cidade por mais de um mês. Nesse sentido já estão sendo tomadas providências para que os consumidores não sejam surpreendidos.

Para Uso Das Forças Militares

Nos telegramas de ontem trocados com o coronel Mindello [illegible] no caso do leite. Reagiremos com energia diante de qualquer imposição. Todos estamos empenhados para conseguir uma solução satisfatória de forma a não prejudicar os produtores, sem sacrificar mais ainda a população. Usaremos, porém, medidas energicas em caso de lock-out e se for necessario, até mesmo medidas militares serão tomadas. Esperamos que os interessados no majoração do leite tenham compreensão e aguardem por mais alguns dias que o questão seja solucionada com [illegible]

I B R A P E

A FIRMA TRADICIONAL QUE GARANTE A ALTA PRECISÃO E A QUALIDADE INSUPERÁVEL DÊSTES COMPONENTES ELETRONICOS

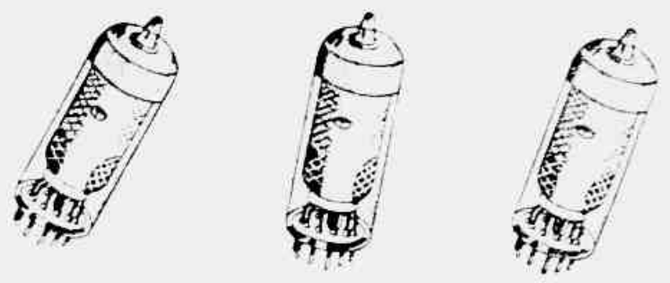

• VÁLVULA NOVAL
De fabricação IBRAPE A única fábrica do genero no Brasil.

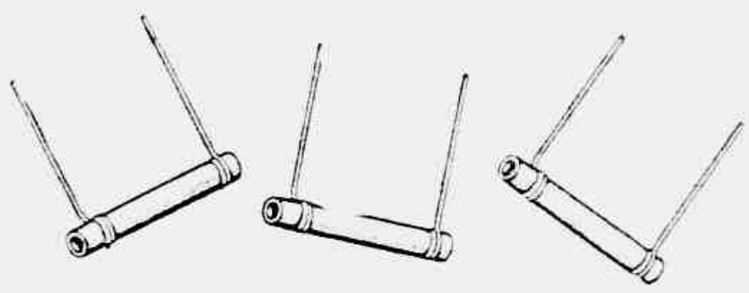

• CONDENSADORES DE CERAMICA

• ALTO-FALANTES

• SOQUETES
Tipos Noval e miniatura

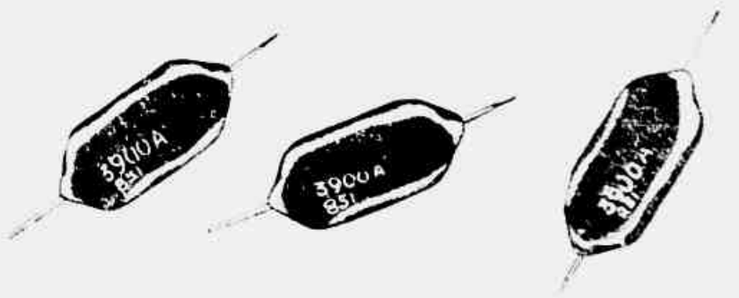

• CONDENSADORES DE MICA

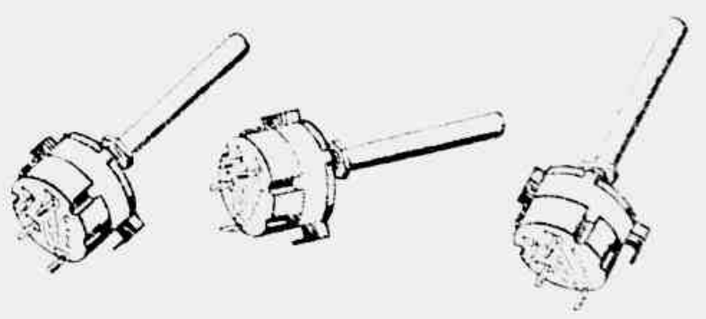

• POTENCIÔMETROS

Fabricados sob o alto padrão técnico PHILIPS

Distribuidores:

IBRAPE

Ind. Brasileira de Produtos Eletrônicos e Elétricos S. A.

Rua General Jardim, 395 - Tel. 35-5108 - São Paulo

KITS de TV IBRAPE 21"

- Fornecimento de Estoque
- Solicite esquema e descrição do material deque se compõe o KIT.

A IBRAPE dispõe de um Laboratório equipado com os mais modernos instrumentos de eletrônica sob a orientação de renomados Técnicos Engenheiros à serviço da Indústria e do Comércio.

Na Ronda das Ruas

Julio Pereira perdeu a calma e deu uma facada

REVOLTADO COM A ESPOSA FERIU UM HOMEM A FACA

Ha 22 anos o mecânico da Administração do Pôrto, Julio Pereira, (brasileiro, pardo, 40 anos, rua Evangelino, n.º 7) é casado com Maria Honória Pereira, (brasileira, branca, 41 anos, mesmo endereço). O casal possui 9 filhos, o mais velho com 19 anos de idade e o mais novo com apenas 3 anos.

Ultimamente, Maria Honória, contrariando a vontade de seu espôso, deu para frequentar assiduamente a residência de sua irmã, Iracema Aurea de Souza que, segundo declarações do mecânico, é ambiente impróprio a pessoas de bons costumes.

Terça-feira última, Maria Honória insistiu em ir para a casa de sua mana, onde pretendia passar uns dias. Julio discordou, surgindo em consequência forte discussão. Mesmo assim a teimosa espôsa, permaneceu e seguiu para a rua Figueira de Melo, n.º 9-A residência da outra.

As crianças, sentindo falta da mãe, sempre que o pai chegava em casa, insistiam em saber porque ela se ausentara de casa por tanto tempo. Sentindo-se ferido nos seus sentimentos de chefe de família e, sem saber como explicaria às crianças, resolveu ir ao encontro da mulher.

Lá porém, o amasso de Iracema revoltou-se e armou-se com uma faca. Mais ligeiro o mecânico se apossou da arma e o feriu. Preso o autor foi levado para a 5ª Delegacia do 13.º Distrito, sendo autuado.

Vitima do Lotação

Ao passar pela praia de Botafogo, esquina de rua Marques de Olinda, José Francisco, casado, de 28 anos, residente na rua Clarice Indio do Brasil, 28, foi colhido por um lotação, sofrendo varios ferimentos.

A vitima foi internada no Hospital Miguel Couto.

Do Trem ao Solo

Com ferimentos na cabeça e fratura de varias costelas, foi recolhido ao Hospital Carlos Chagas, onde veio a falecer, o operario Antonio Pereira dos Santos, de 30 anos, residente na rua Navarra n.º 175, em Cavalcanti.

Momentos antes havia êle sofrido uma queda de trem na estação de Bento Ribeiro.

Preso Quando Passava o "Conto do Mecânico"

Caso Raro

Derrotada a Formicida Pelos Médicos do HPS

BENEDITO BATISTA — Sal. vou-se da formicida

LIMPEZA COMPLETA NA CASA DA PATROA

A Ladra Levou Joias, Rádio e Toda a Roupa Que Pertencia à — Senhora — Presa Declarou Que Tudo Já Foi Apreendido —

Autoridades do 4.º Distrito, deliveram ontem a ladra Alice de Oliveira, de 21 anos, vinda residente na cidade de Santos Dumont em Minas Gerais.

Alice empregou-se como "domestica para tudo e serviço" em varias casas, sendo admitida por último por Dilcéria Marques da Silva, moradora na Rua do Catete 71, apartamento 304. Isso ocorreu poucos antes do carnaval passado, e na quarta feira de cinzas a patroa com grande surpresa verificou que a empregada havia desaparecido levando diversas peças de brilhantes, varias joias e seis mil cruzeiros em dinheiro. Em situação difícil achou-se D. Gloria, pois além de tudo isso, a ladra saiu levando com toda sua roupa de vestir, deixando-a aflita com um vestido. A quantia foi recuperada, mas apesar de todas as providencias a falsa empregada continuou desaparecida.

Ontem porem a ultima ao passar pela Rua do Mexico deparou com Alice, avisando ao Distrito deste fato, em seguida esta foi recolhida aos xadrez. Disse em seu depoimento que todos os objetos e roupas, inclusive as de Santos Dumont já haviam sido vendidos em penhor da sua folia.

D. MARIA HELENA ao lado de uma das garotas do 4.º D.P.

A "Chauffeuse" Avançou o Sinal: Pagou Três Mil Cruzeiros...

A vigilancia no serviço de transito continua rigorosa, principalmente do que se refere aos avanços de sinal. Ao que tudo indica as "chauffeuses" são as que mais transgridem o regulamento, pois ainda ontem deu-se o primeiro flagrante.

Ontem, à tarde, a rua se encheu com dona Maria Helena da Cunha Carneiro, residente na avenida Lineu de Paula Machado n.º 71, apto. 32. Passava ela dirigindo o seu auto de n.º 7325, quando ao chegar na esquina da rua Santa Luzia com a avenida Presidente Antonio Carlos não reparou na luz vermelha e adiantou-se demais. Resultado, o Policia Militar de n.º 382, que se achava nas proximidades, efetuou a prisão levando aquela senhora para o 5.º Distrito. Entre multa e outras despesas de autuação, ela pagou a importancia de 3 mil cruzeiros.

Quem Deseja Uma Garôta?

A Giganinha Desapareceu

Conforme foi noticiado, uma menina, Sarita Wormis, natural de S. Paulo, sete anos, residente em uma pensão situada na rua Jacarepaguá, 241, foi encontrada perambulando pelas ruas desta cidade e assim, foi levada por policiais à Delegacia de Costumes, onde contou uma triste história: Era órfã de pai e mãe, e ultimamente enfrentando serias dificuldades resolveu deixar a capital paulista em busca de dias melhores em terras estranhas. Acontece, porem, que depois dessa aventura, desapareceu novamente, e pessoas de suas relações que vem procurá-la, não sabe ainda de seu paradeiro.

SUELIG WORMIS — Continua desaparecida

Vingança: o Motivo do Crime da Rua D. Romana

Suspeitos

Nas Mãos da Técnica Por Tentativa de Homicidio!

Ante a apresentação de peças cabais, circunstanciando suas culpabilidades, os individuos Jose Luis Gonzaga e seu irmão Antonio Luis Gonzaga de Sousa, presos, ontem, pelo detective Amorim, da Seção de Investigações Criminais da Policia Técnica, não tiveram outra alternativa se não a de confessar o atentado que praticaram, no dia 8 do mês proximo passado, na subida do morro Macedo Sobrinho, quando agrediram impiedosamente, a golpes de faca e punhal, o operário Murié Neto de Sousa (solteiro, 25 anos, residente no local acima), por questões sem importância, fugindo em seguida. Após as formalidades usuais, lhes será dado destino conveniente.

Desapareceu

Desapareceu de sua residencia, a rua A, n.º 342, desde anteontem, o comerciário Valdemiro Gonçalves Feital. Sua familia, aflita, formula um apêlo aos nossos leitores no sentido de telefonarem para 23-1804 ou comunicar-se com o endereço acima, caso possam fornecer qualquer noticia a respeito do Valdemiro.

OS ADVOGADOS DO EXTINTO PRESIDENTE DO FLAMENGO ADVERTEM:

— O HERDEIRO DE GILBERTO CARDOSO NÃO SERÁ DESPOJADO DE SEUS BENS!

Os Inventariantes Pedem Rigoroso Inquérito Para Investigar as Promissórias "Assinadas" Por Gilberto Cardoso Depois de Morto — Rasuras e Vencimentos Antes da Emissão — "Tudo Não Passa de Grosseira Fraude", Revela a ULTIMA HORA a Advogada Mariana Pinto Machado, Tutora de Gilbertinho — O Caso do "Cadillac" Que Desfalcou em 200 Mil Cruzeiros os Bens de Gilberto Cardoso

— "Fui encarregada de zelar pelos interesses de meu sobrinho, filho e herdeiro de Gilberto Cardoso e não permitirei, sob nenhuma hipotese, que os seus bens venham a ser espoliados assim sem mais nem menos" — revelou à reportagem de ULTIMA HORA a dra. Mariana Pinto Machado, advogada do falecido presidente do Flamengo. Acontece, que 19 das 21 promissórias apresentadas pelo sr. Esio Martins do Vale para concorrer ao inventario de Gilberto Cardoso, segundo constatou o Senador Joaquim de Lima Pires Ferreira, inventariante do espolio em questão, encerram o disparate de terem sido emitidas pelo presidente do Clube de Regatas Flamengo, cerca de dois meses após a sua morte. Diante da gravidade da constatação imediatamente, os advogados encarregados dos interêsses do falecido presidente do Flamengo, dra. Mariana Pinto Machado e dr. Jose Alves de Moraes, em atenção ao despacho de Juiz da 3.ª Vara de Orfãos e Sucessões, prestaram em ofício dirigido ao mesmo magistrado, todos os esclarecimentos necessarios e reiteraram a necessidade de ser levado ao conhecimento do Chefe de Policia, "para apuração, em rigoroso inquerito dos fatos e circunstâncias expostos".

Esclarecimentos ao Juiz

Num ofício de 4 laudas, esclarece o advogado Jose Alves de Moraes, ao Juiz da 3.ª Vara de Orfãos e Sucessões, que "das 21 promissórias, 19 teriam sido emitidas em 22 de janeiro do corrente ano, enquanto as duas outras o foram a 8 de novembro do ano findo. Acontece, entretanto, que Gilberto Ferreira Cardoso faleceu em 28 de novembro do ano findo. Acontece, entretanto, que pouco depois que recebia desde logo a impossibilidade de ter emitido e assinado promissórias após o seu falecimento. Para aumentar a perplexidade a que se e levado pelo inesperado aparecimento desses títulos" — informa ainda o comédico — "os mesmos apresentam caracteristicas desveladas suspeitas, bastando citar que a data de emissão foi manuscrita à tinta, ao passo que os demais "vales" foram datilografados, sendo que a data de emissão não foi preenchida pelo finado, acrescendo mais, que a revalidação do selo foi em data de 22 de janeiro, isto é, dois dias depois de ter sido emitida a promissória".

Rasuras e Vencimentos Antes da Emissão

Constataram ainda os advogados de Gilberto Cardoso que varias notas promissórias se apresentam com rasuras evidenciadas, sendo que a de número 3.21 emitida em 22 de janeiro de 1956 está com o seu vencimento marcado para dois dias antes da sua emissão, ou seja para 21 de janeiro de 1956. As promissórias em questão são no valor total de 21 mil cruzeiros, ou seja de mil cruzeiros cada e, finalmente, como salientam os causídicos preocupados em resguardar os bens do falecido desportista, "encerram um sem número de irregularidades que deixam transparecer um procedimento criminoso, susceptivel de ser, convenientemente apurado".

Concurso da Pericia

A reportagem de ULTIMA HORA procurou ouvir a Dra. Mariana Pinto Machado que, além de ser a advogada encarregada de zelar pelos bens do falecido presidente do Flamengo, é ainda sua curadora e tutora do jovem de 13 anos Gilbertinho, seu sobrinho e herdeiro natural de Gilberto Cardoso.

— "Não resta a menor duvida de que todo um passado de fraude, e de mau desastres, Quanto a assinatura de Gilberto Cardoso, aposta nos documentos apresentados, a pericia dirá se ela é ou não falsa".

Procuramos a Dra. Mariana Pinto Machado para ouvir a sua opinião sobre o inventariante Esio Martins do Vale Mercantil apresentou uma petição à Justiça executiva contra o espolio de Gilberto Cardoso, visando o titulo apresentado como "cadillac" que êle havia deixado misteriosamente desaparecer.

Dra. Mariana Pinto Machado — "Estamos disposta a pagar do que Gilberto Cardoso [illegible] desde que os compromissos se [illegible]"

DEPILAÇAO DEFINITIVA
Sem agulhas, sem dor — Resultados comprovados por clientes anteriormente tratados
LARGO DE SÃO FRANCISCO, 26 — APT. 704
4.ª feira, o dia inteiro — 5.ª feira das 8 as 10 horas
Med. Resp. Dr. L. A. C. RAMOS

Encerrando a Mais Bela e Concorrida Promoçao Para a Grande Data

Amanhã a Entrega Dos Prêmios do Concurso do "Dia do Papai"

No Auditorio do IAPC as 10 Horas da Manhã a Solenidade Que Será Seguida de Interessante Parte Artistica — O Encerramento de Um Concurso do Qual Participaram Milhares de Crianças e Foi Realizado Nas Proprias Salas de Aulas — Relação Dos Vencedores e Premios

Amanhã — o Dia do Papai — às 10 horas da manhã no auditorio do IAPC à Rua Mexico, 12 será realizada a entrega dos premios aos escolares vencedores do concurso que ULTIMA HORA promoveu com o Sindicato dos Lojistas e o Grupo de Colaboradores do Turismo, sôbre o tema "Por que desejo ser como meu pai, quando crescer". Seguir-se-á uma parte artistica a cargo de alunos das escolas municipais, encerrando brilhantemente essa promoção que foi a mais ampla e significativa comemorada da grande data. Milhares de crianças, alunos das 308 escolas da Prefeitura e ainda de numerosos colegios particulares participaram em suas proprias salas de aula do concurso exaltando os predicados paternos. Essa grande realização se deve principalmente a D. Laudimia Trotta, Diretora do Departamento de Educação Complementar da PDF que, à frente de operosa comissão de professores artistas, com precisão espantosa, escolas de todas as zonas do Distrito Federal, inclusive a Rural, demonstrando a eficiencia com que funciona o D.E.C. da P.D.F. No ensejo do encerramento, com a entrega dos premios e a parte artistica (entrada franca) os homenageados serão os pais. A êles caberão os premios alcançados por seus filhos que os conquistaram pelo merito e inteligencia. Eles assistirão a parte artistica que seus filhos levarão a efeito em sua homenagem, a mais bela homenagem ao Dia do Papai.

Milhares de Participantes

A Programação

Vencedores e Premios

1.º lugar — Maria Cecilia Carvalho da Costa, da Escola Marechal Trompowsky, no Leme — receberá 1 lote de terrenos na "Cidade Praiana", Estado do Rio, oferta da Imobiliaria Cal, uma eletrola RCA Victor, com 10 discos de 45 rpm e ainda uma ópera completa em discos "long-play".

2.º lugar — Terezinha Antunes Valente, do Grupo N. S. do Rosario (particular), em Campo Grande — receberá medalha de prata, diploma e livros da B. M.

3.º lugar — Nelio Augusto de Sa, do Colegio Brasileiro (particular) de São Cristovão — receberá medalha de bronze e livros da B. M.

1.º lugar — Antonio Claudio da Silva, do Grupo Escolar particular de São Cristovão — receberá um radio de cabeceira RCA Victor e diploma.

2.º lugar — Eva Pinto Moreira, da Escola Visconde Porto Seguro (particular) — receberá medalha de prata, diploma e livros da B. M.

3.º lugar — Maria Helena Barbosa, da Escola Luiz Delfino, no Cocotá — receberá medalha de bronze, diploma e livros da B. M.

Terceira série

1.º lugar — Paulo Cesar Castro Coutinho, da Escola Jose de Alencar, em Inhaúma — receberá um radio de cabeceira RCA Victor e diploma.

2.º lugar — Silvia Brandão Perez, da Escola Minas Gerais, na Praia Vermelha — receberá medalha de prata, diploma e livros da B. M.

3.º lugar — Nelio Augusto de Sa, do Colegio Brasileiro (particular) de São Cristovão — receberá medalha de bronze e livros da B. M.

Quarta série

1.º lugar — Maria Cecilia Carvalho da Costa, da Escola Marechal Trompowsky, no Leme — receberá 1 lote de terreno na "Cidade Praiana", Estado do Rio, oferta da Imobiliaria Cal, uma eletrola RCA Victor, com 10 discos de 45 rpm e ainda uma ópera completa em discos "long-play".

2.º lugar — Terezinha Antunes Valente, do Grupo N. S. do Rosario (particular), em Campo Grande — receberá medalha de prata, diploma e livros da B. M.

3.º lugar — Nelio Augusto de Sa, do Colegio Brasileiro (particular) de São Cristovão — receberá medalha de bronze e livros da B. M.

1.º lugar — Antonio Claudio da Silva, do Grupo Escolar particular de São Cristovão — receberá um radio de cabeceira RCA Victor e diploma.

2.º lugar — Eva Pinto Moreira, da Escola Visconde Porto Seguro (particular) — receberá medalha de prata, diploma e livros da B. M.

3.º lugar — Maria Helena Barbosa, da Escola Luiz Delfino, no Cocotá — receberá medalha de bronze, diploma e livros da B. M.

Quinta série

1.º lugar — Paulo Cesar Castro Coutinho, da Escola Jose de Alencar, em Inhaúma — receberá um radio de cabeceira RCA Victor e diploma.

2.º lugar — Silvia Brandão Perez, da Escola Minas Gerais, na Praia Vermelha — receberá medalha de prata, diploma e livros da B. M.

3.º lugar — Nelio Augusto de Sa, do Colegio Brasileiro (particular) de São Cristovão — receberá medalha de bronze e livros da B. M.

1 — Saudação do Papai — Poesia de Vicente Guimarães, pela aluna Celina Bittencourt Campos, do Instituto de Educação.

2 — Meu Papai — Poesia de Alvaro Armando, pelo aluno Jose Trindade, da Escola Mexico.

3 — Bandinha da Escola Celestino Silva — Dobrado "João Pinheiro" e dobrado "Jurandir Chaves".

4 — Meu Papai — Poesia de Vicente Guimarães, pela aluna Maria Ines P. Lima, do 4.º D.E.

5 — Elogio do Papai — Poesia de Vicente Guimarães, pela aluna Sonia Maria Carneiro, do 7.º D.E.

6 — Orfeon Escolar do Marechal — conjunto do Parque de Recreação Marechal Cardoso.

8 — Meu Namorado, poesia de Vicente Guimarães, pela aluna Celina Bittencourt Campos, do Instituto de Educação.

9 — Dia do Papai — Poesia de Alvaro Armando, pelo aluno Jose Trindade, da Escola Mexico.

10 — Bandinha da Escola Celestino Silva — Dobrado "João Pinheiro" e dobrado "Jurandir Chaves".

À PRAÇA

EDITORIAL VITORIA LTDA. traz ao conhecimento dos seus clientes, fornecedores, autoridades constituidas e do publico em geral, o seguinte esclarecimento:

Já por duas vezes este ano agentes do DEEP estiveram em dependencias de nossa firma sem que ainda encontrassem em desabono de nossas legitimas atividades comerciais.

A primeira visita ocorreu no dia 27 de julho ultimo, em nossa sede sita à rua Juan Pablo Duarte 53-A Bonsucesso, ocasião em que também foram visitados diversos outros estabelecimentos congeneres (Editora Paginas, Editora Comercial, Livraria Prado e outros). A segunda visita deu-se a 3 do corrente, em nosso deposito à rua Silveira Lobo, 47, em face do acorrido na mesma manhã do dia 1.º o SINDICATO NACIONAL DOS EDITORES DE LIVROS E PUBLICAÇÕES CULTURAIS designou uma comissão com a incumbencia de apurar o fato, ano tendo sido, porem, dito cada em nosso deposito a caravana policial que de lá se havia retirado, sem nada ter encontrado que comprometesse nossa firma.

No dia 10 do corrente tomou surpreendidos com a publicação veiculada por alguns jornais sôbre uma busca e apreensão policial efetuada em predio sito à rua do Riachuelo, 367 (os informantes divergem) insinuando-se que o mesmo pertence ao referido comercial sendo para os endereços de nossa firma.

A ASSERTIVA CARECE DE QUALQUER FUNDAMENTO, POIS NOSSA EDITORA NADA TEM A VER COM O REFERIDO LOCAL.

EDITORIAL VITORIA LTDA. desautoriza tais invencionices tornando publico, a quem interessar possa, que promoverá a responsabilidade judicial de quem quer que venha a prejudicar o bom nome da firma e perturbar suas legitimas atividades comerciais.

EDITORIAL VITORIA LTDA.

PRIMEIRO DESFILE DE MODA MASCULINA NO RIO DE JANEIRO — Os revendedores cariocas de roupas feitas e artigos para homens e meninos, e os numerosos visitantes que compareceram ao Auditorio da ABI, quarta-feira à tarde, tiveram oportunidade de apreciar um acontecimento ainda inedito entre nos. Tratava-se de um desfile de moda masculina. A apresentação, que foi promovida pel Industrias Dante Ramenzoni S. A., revestiu-se de pleno exi Foram exibidas colecções de verão — novidades em camisas esporte, chapeus de feltro e de palha, "shorts", conjuntos "short" e blusa — para crianças e adultos. Os revendedores e o publico presentes não regatearam aplausos a novidade. Na foto, um flagrante da apresentação

DUPLA GARANTIA
Aos nossos depositantes oferecemos a garantia da própria solidez do Banco e a responsabilidade do Estado de Minas Gerais, pelos depósitos nêle feitos
(Lei Estadual n.º 187, de 10-9-1937)
BANCO MINEIRO DA PRODUÇÃO S/A.
CAPITAL E RESERVAS — Cr$ 185.000.000,00
Sucursal — Av. Presidente Vargas, 335-A
Agência Candelária — R. Visconde de Inhaúma
Agência Catete — Rua do Catete, 199
Agência Copacabana — Av. N. S. Copacabana, 1754
Agência Independência — Praça Tiradentes, 75
Agência Méier — Rua Frederico Méier, 16-A
Agência Saenz Pena — R. Carlos de Vasconcelos, 138
Agência Saúde — Rua Camerino, 78

O Abastecimento de Leite

A COOPERATIVA CENTRAL DOS PRODUTORES DE LEITE LTDA. vem, nesta emergência, esclarecer que na sua qualidade de órgão distribuidor a serviço do público, terá suas instalações e serviços preparados para pasteurizar, engarrafar e distribuir o total do leite que receber em seu entreposto.

Cidade Aberta

Os "Gangsters" do Leite Envenenam a Cidade

1 — Radiopatrulha Para os Panificadores Desonestos

2 — A Desgraça de Morar na Rua Santa Clara (Lado Direito)

3 — A Nulidade do Serviço de Fiscalização do Leite

Reconhecimento Implícito da Nacionalização:

RAIO X INTERNACIONAL

UM NOVO ORGANISMO INTERNACIONAL PARA CONTROLAR O CANAL DE SUEZ!

Os Pontos Principais do Documento Que Será Proposto Como Base de Discussão na Conferência do Dia 16 — Londres Quer Saber a Exata Posição de Moscou — Mensagem de Vorochilov a Nasser — Milhares de Voluntários no Egito

LONDRES, 10 (AFP) — Comentando as informações procedentes de Washington, segundo as quais o governo norte-americano teria enviado um memorando a alguns dos países convidados para a conferência desta capital, os observadores diplomáticos londrinos indicam que se deve tratar do documento elaborado pelos "Três" por ocasião das suas conversações, para definir os princípios de uma internacionalização do Canal.

Será proposto esse documento como base de discussão à conferência de 16 do corrente. O documento prevê, resumidamente, a criação de uma autoridade internacional encarregada de controlar a gestão, as finanças, o direito de passagem pelos navios e manutenção e o futuro desenvolvimento do Canal de Suez. Em primeiro lugar afirma o princípio da liberdade de navegação em Suez, de conformidade com as disposições da convenção de Constantinopla de 1888. A convenção prevê que o Canal deve estar aberto em tempo de guerra e de paz aos navios de todas as nações.

O documento propõe que o Egito receba uma parte "razoável" das rendas do Canal. A quantia encarada para isso seria muito superior às 3.500.000 libras que até agora o Egito recebe anualmente.

A Companhia Universal do Canal de Panamá deverá receber uma compensação adequada pelos seus bens nacionalizados pelo governo egípcio. A administração da companhia seria, desse modo, implicitamente reconhecida.

Toda divergência entre o governo egípcio e qualquer autoridade internacional será submetida a arbitramento de uma corporação nomeada pela Corte Internacional de Justiça.

Consulta de Londres a Moscou

[illegible]

Mensagem de Vorochilov a Nasser

[illegible]

Nasser Não Vai já a Moscou

CAIRO, 10 (AFP) — O Presidente Nasser, cujos planos de viagem a Moscou, que estava marcada para o dia 13, [illegible]

Milhares de Voluntários

PARIS, 10 (AFP) — [illegible] declarou hoje, a Paris-[illegible] que pretendia [illegible] o Egito, [illegible] o mais depressa possível, [illegible] o povo egípcio [illegible]

Interrogado sobre as efetivas [illegible] respondeu [illegible] que os serviços de recrutamento já haviam [illegible] que dentro em pouco [illegible]

Adiamento da "Ponte Aérea"

LONDRES, 10 (AFP) — A abertura em [illegible] da "ponte aérea" que deverá ligar a Grã Bretanha ao Canal [illegible] foi adiada [illegible] segundo o "Evening News", essa [illegible] depois da reunião ministerial de hoje [illegible] em que tomaram parte os chefes de Estado Maior.

Dão a Volta Pelo Cabo

CIDADE DO CABO, 10 (AFP) — [illegible] o Cabo [illegible] de 20.000 toneladas [illegible] de 21.000 toneladas [illegible] de 21.000 toneladas [illegible] com a Grã Bretanha com a Extrema [illegible] do Canal de Suez [illegible] ser [illegible] para a rota do Cabo, onde [illegible] de Suez [illegible]

Desde a nacionalização da Companhia do Canal de Suez [illegible] navios [illegible] preferiram [illegible] para o Cabo.

Por outro lado o "Evening News" [illegible] a Grã Bretanha [illegible] 3.470 toneladas [illegible] e [illegible] período [illegible]

O Mundo em Marcha

Calor na Mongólia: 50 Graus

Separaram-se Gene Kelly e Betsy Blair

Bob Crosby Surrou a Esposa

Naufrágio do "Andrea Doria": Indenização de 20 Milhões de Dólares

Dispensa de Jejum e Abstinência

Que se Dane!

a super moderna

Alta Fidelidade

WINDSOR

é agora lançada no Brasil!

Para tanto foram necessarios longos e cuidadosos estudos e o desempenho de uma equipe altamente especializada [illegible] durante muitos anos à construção de aparelhos de grande precisão técnica. É legítimo e portanto natural que, também Radios e Televisão Windsor S. A. sinta um enorme orgulho em anunciar a presença da ALTA FIDELIDADE WINDSOR no mercado brasileiro. A ALTA FIDELIDADE WINDSOR incorpora [illegible] modernissimos e é uma reunião perfeita de metodos renovadores em matéria de "alta fidelidade".

Conheça-a... Ouça-a...

"Veja" como a orquestra estará presente em seu lar com a

ALTA FIDELIDADE WINDSOR

é WINDSOR... *é qualidade garantida!*

WINDSOR

[illegible] RECOLHENDO [illegible] PARA NOSSO HORÁRIO [illegible]

REPORTER ULTIMA HORA 43-2241

Morreram Por Nada

Abolição e Parlamentarismo na Tunísia

Eqüícios Abrem Hoje

Na Ronda das Ruas

Julio Pereira perdeu a calma e deu uma facada

REVOLTADO COM A ESPOSA FERIU UM HOMEM A FACA

Há 22 anos o mecânico da Administração do Pôrto, Julio Pereira, (brasileiro, pardo, 40 anos, rua Evangelino, n.º 7) é casado com Maria Honória Pereira, (brasileira, branca, 44 anos, mesmo endereço). O casal possui 9 filhos, o mais velho com 19 anos de idade e o mais novo com apenas 3 anos.

Ultimamente, Maria Honória, contrariando a vontade de seu espôso, deu para frequentar assiduamente a residência de sua irmã, Iracema Aurea de Souza que, segundo declarações do mecânico, é ambiente impróprio a pessoas de bons costumes.

Têrça-feira última, Maria Honória insistiu em ir para a casa de sua mana, onde pretendia passar uns dias. Julio discordou, surgindo em consequência forte discussão. Mesmo assim a teimosa espôsa, permaneceu e seguiu para a rua Figueira de Melo, n.º 9-A residência da outra.

As crianças, sentindo falta da mãe, sempre que o pai chegava em casa, insistiam em saber porque ela se ausentara de casa por tanto tempo. Sentindo-se ferido nos seus sentimentos de chefe de família e, sem saber como explicaria às crianças, resolveu ir ao encontro da mulher.

Lá porém, o amasio de Iracema revoltou-se e armou-se com uma faca. Mais ligeiro o mecânico se apossou da arma e o feriu. Preso o autor foi levado para a Delegacia do 13.º Distrito, sendo autuado.

Vitima do Lotação

Ao passar pela praia de Botafogo, esquina de rua Marquês de Olinda, José Francisco, casado, de 28 anos, residente na rua Clarice Indio do Brasil, 28, foi colhido por um lotação, sofrendo vários ferimentos.

A vitima foi internada no Hospital Miguel Couto.

Do Trem ao Solo

Com ferimentos na cabeça e tratura de varias costelas, foi recolhido ao Hospital Carlos Chagas, onde veio a falecer, o operario Antônio Pereira dos Santos, de 30 anos, residente na rua Itaocara n.º 175, em Caxias.

Momentos antes havia êle sofrido uma queda de trem na estação de Bento Ribeiro.

LIMPEZA COMPLETA NA CASA DA PATROA

A Ladra Levou Joias, Radio e Tôda a Roupa Que Pertencia à — Senhora — Presa Declarou Que Tudo ja Foi Apreendido —

Autoridades do 4.º Distrito, deliveram ontem a ladra Alice de Oliveira, de 41 anos, viuva, residente na cidade de Santos Dumont em Minas Gerais.

Alice empregou-se como "domestica para todo o serviço" em varias casas sendo admitida por ultimo por D. Gloria Marques da Silva, moradora na Rua do Catete 41 apartamento 504. Isso ocorreu pouco antes do carnaval passado e, na quarta-feira de cinzas a patrôa com grande surprêsa verificou que a empregada havia desaparecido levando um relogio, dois brilhantes, várias jóias e seis mil cruzeiros em dinheiro. Em situação critica achou-se D. Gloria, pois além de tudo isso, a ladra carregou com tôda sua roupa de vestir, deixando-a apenas com um costume. A queixa foi registrada, mas apesar de tôdas as providencias, a falsa empregada continuou desaparecida.

Ontem porem, a vitima ao passar pela Rua do Mexico deparou com Alice, avisando ao Distrito dessa forma, em pouco a acusada estava recolhida ao xadrez. Disse em seu depoimento que todos os objetos e jóias, a policia de Santos Dumont ja haviam aprendido em poder de sua filha.

D. MARIA HELENA ao lado de uma sua parenta no 5.º D.P.

A "Chauffeuse" Avançou o Sinal: Pagou Três Mil Cruzeiros...

A vigilancia no servico de trânsito continua rigorosa, principalmente no que se refere aos avanços de sinal. Ao que tudo indica, as "chauffeuses" são as que mais transgridem o regulamento, pois ainda outro dia foi feito o primeiro flagrante.

Ontem, à tarde, a coisa se repetiu com dona Maria Helena da Cunha Carneiro, residente na avenida Lineu de Paula Machado n.º 71, apto. 32. Passava ela dirigindo o seu auto de n.º 7325, quando ao chegar na esquina da rua Santa Luzia com avenida Presidente Antônio Carlos, não reparou na luz vermelha e adiantou-se de mais. Resultado: o Policia Militar de n.º 582, que se achava nas proximidades, efetuou a prisão, levando aquela senhora para o 5.º Distrito. Entre multa e outras despesas de autuação, ela pagou a importância de 3 mil cruzeiros.

A Giganinha Desapareceu

Conforme foi noticiado, uma jovem bela, Suelig Wormiis, natural de S. Paulo, onde residia em uma pensão situada na rua Jacegual, 543, foi encontrada perambulando pelas ruas desta

SUELIG WORMIIS — Continua desaparecida

cidade e assim, foi levada por policiais a Delegacia de Costumes, onde contou uma triste história: Era órfã de pai e mãe, e ultimamente enfrentando sérias dificuldades resolveu deixar a capital paulista em busca de dias melhores em terras estranhas. Acontece, porém, que depois dessa aventura, desapareceu novamente, e pessoas de suas relações que veio buscá-la, não sabe agora de seu paradeiro.

Quem Deseja Uma Garôta?

Menosprezado por todo e por todos, o operario Joel dos Santos, rua Gen. Salgado n.º 58, em Marechal Hermes, resolveu recorrer à caridade pública, implorando que o auxiliem. Não se trata de fornecimento monetario, mas de conseguirem a internação de sua filha menor, Terezinha, de 6 anos, ou ajudarem com a responsabilidade de sua tutela. Quem se interessar pela criança poderá comunicar-se com a aludida pessôa no endereço acima.

Vingança: o Motivo do Crime da Rua D. Romana

Tanto o detetive Edson do 14.º Distrito como o detetive Siqueira, da Policia Tecnica estão empenhados em descobrir quanto antes o homem que abateu o vigia João Batista Toledo. A principio parecia tratar-se de latrocinio, mas ao desenvolver diligencias a coisa andou pendendo para a questão passional. Agora, porem, houve uma reviravolta e as autoridades estão mais propensas em acreditar que se trata de vingança.

Suspeitos

Conforme noticiamos figuravam como suspeitos Ivo Ilio Maximo, empregado da firma onde trabalhava o morto. Este porém depois de interrogado foi posto em liberdade, conforme já noticiamos. O outro é o ex-empregado Ubaldo Ferreira. Sobre êste pesa a acusação de ter sido despedido por ali efetuou vários furtos. Assim, não sendo elemento de boa conduta, está merecendo observações mais acuradas.

Nas Mãos da Técnica Por Tentativa de Homicidio!

Ante a apresentação de peças cabais, circunstanciando suas culpabilidades, os individuos José Luis Gonzaga e seu irmão Antônio Luis Gonzaga de Sousa, presos, ontem, pelo detective Amorim, da Seção de Investigações Criminais da Policia Técnica, não tiveram outra alternativa se não a de confessar o atentado que praticaram, no dia 8 do mês próximo passado, na subida do morro Macedo Sobrinho, quando agrediram impiedosamente, a golpes de faca e punhal, o operário Murié Neto de Sousa (solteiro, 25 anos, residente no local acima), por questões sem importância, fugindo em seguida. Após as formalidades usuais, lhes será dado destino conveniente.

Prêso Quando Passava o "Conto do Mecânico"

O mecânico Alexandre Turoque, de nacionalidade belga, de 25 anos, solteiro, morador no bairro de "Sete Pontes", no Município de São Gonçalo, Estado do Rio, realizou uma forma fácil de obter dinheiro dos motoristas, passando o "Conto do Mecanico", que consiste no seguinte: Turoque, enveredando um macacão e munido de uma caixa de ferramenta, toma posição numa estrada de movimento, e quando vê surgir ao longe o primeiro carro, colocando-se em meio da estrada com os braços abertos, fazendo sinal para parar.

O motorista de praça ou particular para o veiculo, enquanto o mecânico se aproxima e diz: — A instalação do seu carro está dando curto. Está saindo fogo, que eu vi de longe e isso é um perigo. Incontinente, manda encostar o veiculo para a beira da estrada, abre a caixa de ferramenta, entra em busca do defeito, inexiste nas peças, nos parafusos, e depois, examina a fiação e da diagnose como pronto. O motorista ou o proprietario do automóvel pergunta quanto é e êle cobra 200 cruzeiros ou mais, conforme a cara e as posses de quem vem dirigindo.

E, assim, com esse novo conto do vigário, Turoque vem "marretando" chofer de praça, de caminhões e de carros particulares. Ontem, entretanto, na Estrada do Trilho, quando procurava lubrificar o se Elmor Peçanha, proprietario do carro n.º 1341, foi êle preso pelo guarda de trânsito n.º 1614 e conduzido à Delegacia de Roubos e Furtos, onde depois de confessar as chantagens que tem praticado, foi recolhido ao xadrez.

Caso Raro:

Derrotada a Formicida Pelos Médicos do HPS

O estudante Benedito Batista, de 18 anos, residente na Rua Clarimundo de Melo, n.º 476, na tarde de ontem, quando se encontrava na Rua do Senado em frente ao

BENEDITO BATISTA — Salvou-se da formicida

prédio n.º 487, tomou forte dose de formicida, sendo levado em estado desesperador para o HPS. Ali, foi submetido a imediato tratamento, e ocorreu então um caso raríssimo, talvez o primeiro que se verifica naquele hospital. O rapaz passou a melhorar, e agora está, pelo menos clinicamente, fora de perigo. É bem verdade, que a equipe de plantão teve de recorrer a vários remédios não existentes no HPS, que foram comprados em farmácias. De qualquer modo porém, é que desta vez, o terrivel tóxico foi vencido pela dedicação e iniciativa dos que atenderam o tresloucado moço.

Desapareceu

Desapareceu de sua residência, à rua A, n.º 342, desde anteontem, o comerciário Valdemiro Gonçalves Feital. Sua familia, aflita, formula um apêlo aos nossos leitores no sentido de telefonarem para 23-1804 ou comunicar-se com o endereço acima, caso possam fornecer qualquer noticia a respeito de Valdemiro.

OS ADVOGADOS DO EXTINTO PRESIDENTE DO FLAMENGO ADVERTEM:

— O HERDEIRO DE GILBERTO CARDOSO NÃO SERÁ DESPOJADO DE SEUS BENS!

Os Inventariantes Pedem Rigoroso Inquérito Para Investigar as Promissórias "Assinadas" Por Gilberto Cardoso Depois de Morto — Rasuras e Vencimentos Antes da Emissão — "Tudo Não Passa de Grosseira Fraude", Revela a ULTIMA HORA a Advogada Mariana Pinto Machado, Tutora de Gilbertinho — O Caso do "Cadillac" Que Desfalcou em 200 Mil Cruzeiros os Bens de Gilberto Cardoso

— "Fui encarregada de zelar pelos interesses de meu sobrinho, filho e herdeiro de Gilberto Cardoso e não permitirei, sob nenhuma hipótese, que os seus bens venham a ser espoliados assim sem mais nem menos" — revelou à reportagem de ULTIMA HORA a dra. Mariana Pinto Machado, advogada do falecido presidente do Flamengo. Acontece, que 19 das 21 promissórias apresentadas pelo sr. Ésio Martins do Vale para concorrer ao inventário de Gilberto Cardoso, segundo constatou o Senador Joaquim de Lima Pires Ferreira, inventariante do espólio em questão, encerram o disparate de terem sido emitidas pelo presidente do Clube de Regatas Flamengo, cêrca de dois meses após a sua morte. Diante da gravidade da constatação imediatamente, os advogados encarregados dos interêsses do falecido presidente do Flamengo, dra. Mariana Pinto Machado e dr. José Alves de Moraes, em atenção ao despacho de Juiz da 3.ª Vara de Orfãos e Sucessões, prestaram em ofício dirigido ao mesmo magistrado, todos os esclarecimentos necessários e reiteraram a necessidade de ser levado ao conhecimento do Chefe de Policia, "para apuração, em rigoroso inquérito dos fatos e circunstâncias expostos".

Esclarecimentos ao Juiz

Num ofício de 4 laudas, esclarece o advogado José Alves de Moraes, ao Juiz da 3.ª Vara de Orfãos e Sucessões, que "das 21 promissórias, 19 teriam sido emitidas em 23 de janeiro do corrente ano, enquanto as duas outras o foram a 8 de novembro do ano findo. Acontece, entretanto, que Gilberto Ferreira Cardoso faleceu em 26 de novembro do ano findo, pelo que ressalta, desde logo, a impossibilidade de ter emitido e assinado promissórias após o seu falecimento. Para aumentar a perplexidade a que se e levado pelo inesperado aparecimento dêsses títulos" — informa ainda o causídico — "os mesmos apresentam caracteristicas deveras suspeitas, bastando citar que a data de emissão foi manuscrita À tinta, ao passo que os demais "vazios" foram dactilografados, sendo que a data de emissão não foi preenchida pelo finado, acrescendo mais, que a revalidação do selo foi em data de 23 de janeiro, coincidindo com a da emissão, mas não coincidindo com data em que o inventariado estivesse vivo e em condições de exercer os atos normais da vida".

Rasuras e Vencimentos Antes da Emissão

Constataram ainda os advogados de Gilberto Cardoso que várias notas promissórias se apresentam com rasuras escandalosas, sendo que a de número 3 21 emitida em 23 de janeiro de 1956, está com o seu vencimento marcado para dois dias antes da sua emissão, ou seja para 21 de janeiro de 1956. As promissórias em questão são no valor total de 21 mil cruzeiros, ou seja de mil cruzeiros cada e, finalmente, como salientam os causídicos pressurosos em resguardar os bens do falecido desportista, "encerram um sem número de irregularidades que deixam transparecer um procedimento criminoso, susceptivel de ser, convenientemente apurado".

Dra. Mariana Pinto Machado "Estamos dispostos a pagar tudo que Gilberto Cardoso devia desde que as compromissárias sejam reais"

Concurso da Pericia

A reportagem de ULTIMA HORA procurou ouvir a Dra. Mariana Pinto Machado que, além de ser a advogada encarregada de zelar pelos bens do falecido presidente do Flamengo, é ainda sua cunhada e tutora do Jovem de 17 anos, Gilbertinho, seu sobrinho e herdeiro natural de Gilberto Cardoso.

— "Não resta a menor dúvida de que tudo não passa de fraude, e das mais grosseiras. Quanto a assinatura de Gilberto Cardoso, aposta nos documentos apresentados, a pericia dirá se ela é ou não falsa".

Em seguida a Dra. Mariana recordou que já da vez em que a Auto Mercantil apresentou uma ação executiva contra o espólio de Gilberto Cardoso, visando o "cadillac" que êle havia deixado para o filho, os bens do extinto ficou desfalcado em 200 mil cruzeiros.

— "Desta forma" — exclamou a Dra. Mariana — "o casal ainda não recebendo nada. Estamos dispostos a pagar tudo que Gilberto Cardoso devia, mas desde que os títulos apresentados sejam realmente verdadeiros".

DEPILAÇÃO DEFINITIVA

Sem agulhas, sem dor — Resultados comprovados por clientes anteriormente tratados
LARGO DE SÃO FRANCISCO, 26 — APT. 704
4.ª feira, o dia inteiro — 5.ª feira, das 8 as 10 horas
Med. Resp. Dr. I. A. C. RAMOS

Encerrando a Mais Bela e Concorrida Promoção Para a Grande Data

Amanhã a Entrega Dos Prêmios do Concurso do "Dia do Papai"

No Auditorio do IAPC as 10 Horas da Manhã a Solenidade Que Será Seguida de Interessante Parte Artistica — O Encerramento de Um Concurso do Qual Participaram Milhares de Crianças e Foi Realizado Nas Proprias Salas de Aulas — Relação Dos Vencedores e Prêmios

Amanhã — o Dia do Papai — às 10 horas da manhã no auditorio do IAPC, a Rua Mexico, 12 será realizada a entrega dos prêmios aos escolares vencedores do concurso que ULTIMA HORA promoveu com o Sindicato dos Lojistas e o Grupo de Colaboradores do Turismo, sôbre o tema "Por que desejo ser como meu pai, quando crescer". Seguir-se-á uma parte artistica a cargo de alunos das escolas municipais, encerrando brilhantemente essa promoção que foi a mais ampla e significativa comemoração da grande data. Milhares de crianças, alunos das 308 escolas da Prefeitura e ainda de numerosos colegios particulares participaram em suas próprias salas de aula do concurso exaltando os predicados paterno. Essa grande realização se deve principalmente a D. Laudimia Trotta, Diretora do Departamento de Educação Complementar da PDF que, à frente de operosa comissão de professores articulou, com precisão espantosa, escolas de tôdas as zonas do Distrito Federal, inclusive a Rural, demonstrando a eficiência com que funciona o D.E.C. da P.D.F. No ensejo do encerramento, com a entrega dos prêmios e a parte artistica (entrada franca) os homenageados serão os pais. A êles caberão os prêmios alertados por seus filhos que os conquistaram pelo merito e inteligência. Êles assistirão a parte artistica que seus filhos levarão a efeito em sua homenagem: a mais bela homenagem ao Dia do Papai.

Milhares de Participantes

Uma rapida analise que fizemos dos trabalhos que foram submetidos à comissão julgadora final nos deu conta de que, dentre todos, são a honestidade e a capacidade de trabalho os predicados que as crianças mais admiram em seus pais. Muito embora sejam variadas as suas profissões, em todas as crianças fixaram com mais simpatia duas qualidades. Em outra oportunidade, esperamos nos deter com mais vagar sôbre esse extraordinário material para um estudo psicológico aprofundado que é o conjunto de redações vindos de todos os recantos do Distrito Federal, incluindo menores de diversos meios sociais, mas assinalando a permanencia em todos êles da pureza dos vários milhares de corações infantis que puseram ao participar da promoção de ULTIMA HORA.

Vencedores e Prêmios

São os seguintes os vencedores e os prêmios a que farão jus:

Quinta serie:

1.º lugar — Maria Cecilia Carvalho da Costa, da Escola Marechal Trompowsky, no Leme — receberá 1 lote de terreno na "Cidade Praiana" (Estado do Rio), oferta da Imobiliária Cal, uma eletrola RCA Victor, com 10 discos de 45 rpm e ainda uma ópera completa em discos "long-play".

2.º lugar — Terezinha Antunes Valente, do Ginásio N. S. do Rosário (particular), em Campo Grande — receberá uma coleção da Enciclopedia "O Mundo da Criança" de 14 volumes ricamente encadernados, oferta da Editora Delta e ainda diploma, medalha de prata e livros da Biblioteca Municipal.

3.º lugar — Paulo Roberto Pinto de Farias, da Escola Costa Rica, na Ilha do Governador — receberá medalha de bronze, diploma e livros da B. M.

Quarta serie:

1.º lugar — Antonio Claudio Monteiro da Silva, do Colegio Brasileiro (particular) de São Cristóvão — receberá um radio de cabeceira RCA Victor e diploma.

2.º lugar — Eni Pinto Maia, da Escola Afonso Pena, no Andaraí — receberá medalha de prata, diploma e livros da B. M.

3.º lugar — Sônia Maria Peçanha Barbosa, da Escola Luiz Delfino, na Gávea — receberá medalha de bronze, diploma e livros da B. M.

Terceira serie:

1.º lugar — Paulo Cesar Calixto Continho, da Escola José de Alencar, em Laranjeiras — receberá um radio de cabeceira RCA Victor e diploma.

2.º lugar — Silvia Brandão Perez, da Escola Minas Gerais, na Praia Vermelha — receberá medalha de prata, diploma e livros da B. M.

3.º lugar — Nelio Augusto de Sá, do Colegio Brasileiro (particular) de São Cristóvão — receberá medalha de bronze e livros da B. M.

A Programação

E a seguinte a programação que foi or... para a parte artistica da solenidade:

1 — Saudação ao Papai — Musica de Villa-Lobos pelo Orfeão da Escola Francisco Alves.

2 — O Dia do Papai — Poesia de Isabel Vieira de Serpa e Paiva, pela aluna Alaira Moreira de Souza, do 4.º D.E.

3 — Quadrilha — por um grupo da Escola Francisco Alves.

4 — Meu Paizinho — Poesia pela aluna Maria Inês P. Lima, do 4.º D.E.

5 — Frevo — por um grupo da Escola Francisco Alves.

6 — O Meu Coração — Poesia de Vicente Guimarães, pela aluna Sônia Maria Camargo, do 7.º D.E.

7 — Orfeão Francisco Manuel — conjunto do Parque de Recreação Mauricio Cardoso.

8 — Meu Namorado, poesia de Vicente Guimarães, pela aluna Celina Bittencourt Campos, do Instituto de Educação.

9 — Dia do Papai — Poesia de Alvaro Armando, pelo aluno José Trindade, da Escola Mexico.

10 — Bandinha da Escola Celestino Silva — Dobrado "João Pinheiro" e dobrado "Jurandir Chaves".

À PRAÇA

EDITORIAL VITORIA LTDA. traz ao conhecimento dos seus ..., fornecedores, autoridades constituidas e do publico em geral, o seguinte esclarecimento:

— Ja por duas vêzes, êste ano, agentes do DFSP estiveram em dependencias de nossa firma sem que nada encontrassem ela desabono de nossas legitimas atividades comerciais.

A primeira visita ocorreu no dia 27 de julho ultimo, em nossa sede sita a rua Juan Pablo Duarte 53-sobrado, ocasião em que tambem foram visitados diversos outros estabelecimentos congêneres (Editôra Páginas, Editora Conquista Livraria Prado e outros). A segunda visita deu-se a 1 do corrente, em nosso deposito, a rua Silveira Lobo, 42.

Em face do ocorrido na mesma manhã do dia 1.º o SINDICATO NACIONAL DOS EDITORES DE LIVROS E PUBLICAÇÕES CULTURAIS designou uma comissão com a incumbencia de apurar o fato, não tendo sido, porem, ultimada em nosso deposito a caravana policial que de lá se havia retirado, sem nada ter encontrado que comprometesse nossa firma.

No dia 10 do corrente fomos surpreendidos com a notícia veiculada por alguns jornais sôbre uma busca e apreensão policial efetuada em predio sito a rua do Riachuelo, 367 e 367 (os informantes divergem), insinuando-se que o objeto da referida imovel seria pago no endereço desta firma.

A ASSERTIVA CARECE DE QUALQUER FUNDAMENTO POIS NOSSA EDITORA NADA TEM A VER COM O REFERIDO LOCAL.

EDITORIAL VITORIA LTDA. desautoriza tais invencionices tornando público, a quem interessar possa, que promoverá responsabilidade judicial de quem quer que venha a prejudicar o bom nome da firma e perturbar suas legitimas atividades comerciais.

EDITORIAL VITORIA LTDA.

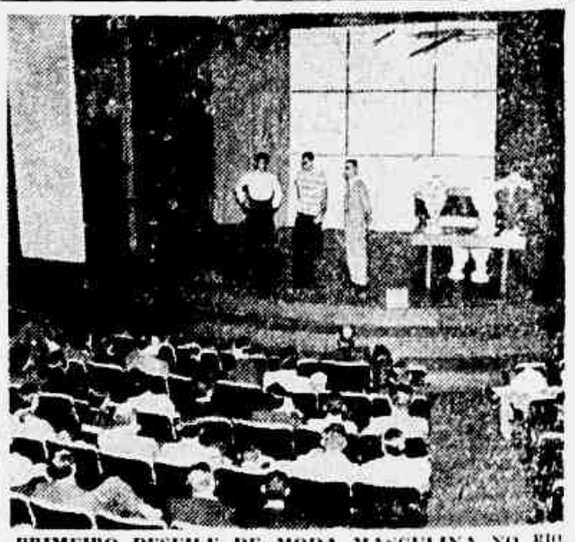

PRIMEIRO DESFILE DE MODA MASCULINA NO RIO DE JANEIRO — Os revendedores cariocas de roupas feitas e artigos para homens e meninos, e os numerosos assistentes que compareceram ao Auditorio da ABI, quarta-feira a tarde, tiveram oportunidade de apreciar um acontecimento ainda inédito entre nos. Tratava-se de um desfile de moda masculina. A apresentação, que foi promovida pela Industrias Dante Ramenzoni S. A., revestiu-se de pleno êxito. Foram exibidas colecões de verão — novidades em camisas esporte, chapeus de feltro e de palha, "shorts", conjuntos "short" e blusa — para crianças e adultos. Os revendedores e o publico presentes não regatearam aplausos à novidade. Na foto, um flagrante da apresentação

O Abastecimento de Leite

A COOPERATIVA CENTRAL DOS PRODUTORES DE LEITE LTDA. vem, nesta emergência, esclarecer que na sua qualidade de órgão distribuidor a serviço do público, terá suas instalações e serviços preparados para pasteurizar, engarrafar e distribuir o total do leite que receber em seu entreposto.

DUPLA GARANTIA

Aos nossos depositantes oferecemos a garantia da própria solidez do Banco e a responsabilidade do Estado de Minas Gerais, pelos depósitos nêle feitos (Lei Estadual n.º 187, de 10-9-1937)

BANCO MINEIRO DA PRODUÇÃO, S/A.

CAPITAL E RESERVAS — Cr$ 185 000 000,00
Sucursal — Av. Presidente Vargas, 435-A
Agência Candelária — R. Visconde de Inhaúma 37
Agência Catete — Rua do Catete, 199
Agência Copacabana — Av. N. S. Copacabana, 1334
Agência Independência — Praça Tiradentes, 73
Agência Méier — Rua Frederico Méier, 16-A
Agência Saenz Pena — R. Carlos de Vasconcelos, 139
Agência Saúde — Rua Camerino, 78

Cidade Aberta

EDMAR MORAIS

Os "Gangsters" do Leite Envenenam a Cidade

1 — Radiopatrulha Para os Panificadores Desonestos

2 — A Desgraça de Morar na Rua Santa Clara (Lado Direito)

3 — A Nulidade do Serviço de Fiscalização do Leite

1 A Delegacia de Economia [illegible] distribuiu nota [illegible] os panificadores [illegible] a venda [illegible] pelos postos [illegible] 50 Kgs. [illegible] Cr$ 1.200,00 [illegible] Cr$ 7.200,00 [illegible] 600 gramas [illegible] Cr$ 1.440,00 [illegible] Cr$ 2.880,00 [illegible] 300 gramas [illegible] Cr$ 720,00 [illegible] Cr$ 1.440,00 [illegible] 150 gramas [illegible] Cr$ 360,00 [illegible] Cr$ 720,00 [illegible] 75 gramas [illegible] Cr$ 180,00 [illegible] Cr$ 360,00 [illegible] 50 gramas [illegible] Cr$ 120,00 [illegible] Cr$ 240,00 [illegible]

...

2

...

3

"Recolhendo Folclore em um Novo Horário" — Escrito e apresentado por Almirante, o programa "Recolhendo Folclore" vem [illegible] pelos aplausos do público [illegible] desde longa data. E de uma apresentação para outra, cresce ainda mais o interesse deste público pela originalidade. Inteiramente, semana após semana, "Recolhendo Folclore" foi levado ao ar, tôdas as terças-feiras, às 9.05 horas da noite, sob o patrocínio de Sparta S. A. Agora, por motivos de interêsse dos ouvintes, "Recolhendo Folclore" terá um novo horário, em um novo dia de apresentação: quarta feira, às 8.30 horas. A partir de hoje, portanto, Almirante estará a postos frente ao microfone da Rádio Nacional para comendar o seu "Recolhendo Folclore", em nova fase, em um novo horário. Na fotografia, Almirante — o pesquisador das coisas, dos hábitos e dos costumes de nossa gente

REPORTER "ULTIMA HORA" 43-2241

Reconhecimento Implícito da Nacionalização:

RAIO X INTERNACIONAL

UM NOVO ORGANISMO INTERNACIONAL PARA CONTROLAR O CANAL DE SUEZ!

Os Pontos Principais do Documento Que Será Proposto Como Base de Discussão na Conferência do Dia 16 — Londres Quer Saber a Exata Posição de Moscou — Mensagem de Vorochilov a Nasser — Milhares de Voluntários no Egito

LONDRES, 10 (AFP) — Comentando as informações procedentes de Washington, segundo as quais o governo norte-americano teria enviado um memorando a alguns dos países convidados para a conferência desta capital, os observadores diplomáticos londrinos notam que se deve tratar do documento elaborado pelos "Três", por ocasião das suas conversações, para definir os princípios de uma internacionalização do Canal.

Será proposto esse documento como base de discussão à conferência de 16 do corrente. O documento prevê, recorda-se, a criação de uma autarquia internacional encarregada de controlar a gestão, as finanças, o direito de passagem pelos navios, a manutenção e o futuro desenvolvimento do Canal de Suez. Em primeiro lugar afirma o princípio da liberdade de navegação em Suez, de conformidade com as disposições da convenção de Constantinopla, de 1888. A convenção prevê que o Canal deve estar aberto em tempo de guerra e de paz aos navios de todas as nações.

O documento propõe que o Egito receba uma parte "razoável" das rendas do Canal. A quantia encerrada para essa seria muito superior as 3.500.000 libras que até agora o Egito recebe anualmente.

A Companhia Universal do Canal de Panamá deverá receber uma compensação adequada pelos seus bens nacionalizados pelo governo egípcio. A nacionalização da companhia seria, desse modo, implicitamente reconhecida.

Tôda divergência entre o governo egípcio e a autarquia internacional será submetida a arbitragem de uma comissão nomeada pela Corte Internacional de Justiça.

Consulta de Londres a Moscou

LONDRES, 10 (AFP) — [illegible] parte bem informada que está sendo examinado pelo governo a questão de um pedido de esclarecimentos a ser enviado a União Soviética [illegible] a atitude soviética [illegible] a conferência sôbre Suez [illegible] a 16 do corrente.

[illegible] Ministério [illegible] Krutchov [illegible] Moscou [illegible] a Inglaterra [illegible] a França [illegible] a Turquia [illegible] a Grécia [illegible] a Austrália [illegible] a Nova Zelândia [illegible] a Suécia [illegible] a Holanda [illegible] a Noruega [illegible] a Dinamarca [illegible] a Suíça [illegible] a Itália [illegible] a Iugoslávia [illegible] a Etiópia [illegible] a Índia [illegible] a Indonésia [illegible] a Irã [illegible] a Iraque [illegible] a Líbia [illegible] a Arábia Saudita [illegible] a Jordânia [illegible] a Síria [illegible] a Libéria [illegible] a Tailândia [illegible] a Paquistão [illegible] a Ceilão [illegible] a Birmânia [illegible] a Filipinas [illegible] a Austrália [illegible] a Nova Zelândia [illegible] a Suécia [illegible] a Holanda [illegible] a Noruega [illegible] a Dinamarca [illegible] a Suíça [illegible] a Itália [illegible] a Iugoslávia [illegible] a Etiópia [illegible] a Índia [illegible] a Indonésia [illegible] a Irã [illegible] a Iraque [illegible] a Líbia [illegible] a Arábia Saudita [illegible] a Jordânia [illegible] a Síria [illegible] a Libéria [illegible] a Tailândia [illegible] a Paquistão [illegible] a Ceilão [illegible] a Birmânia [illegible] a Filipinas [illegible]

Mensagem de Vorochilov a Nasser

[illegible] — A [illegible] em [illegible] parte bem [illegible] [illegible] que [illegible] [illegible] [illegible]

Luiz Alipio de Barros APRESENTA

Reporter da Cidade

PASCOAL VAI BEM, OBRIGADO

Pois não é que noticiamos aqui sôbre o nosso Pascoal Carlos Magno, dizendo que êle não regressaria logo ao Brasil, como havia sido noticiado, pois havia ido à Suiça para fazer um tratamento, e olhem que contusão arranjamos... A família e os amigos de Pascoal ficaram numa roda viva, procurando saber detalhes da saúde do mesmo. Hoje podemos informar que Pascoal vai passando bem, obrigado, já regressou a Milão, onde ocupa o cargo de Consul Geral do Brasil, e se prepara para umas férias em Rapalo, uma das mais belas praias italianas.

Sôbre Papini

A convite do PEN Clube do Brasil, o ex-Ministro Mota Filho pronunciará uma conferência sôbre o tema "Papini e o diabo", na qual abordará aspectos da vida e da obra do grande escritor italiano, há pouco desaparecido. A palestra do senhor Mota Filho que terá oportunidade de conhecer pessoalmente Papini, em varios encontros ocorridos na Europa, realizar-se-á na próxima terça-feira, dia 16, às 17,30 horas.

Nova Sede

Realizou-se na quarta-feira, dia 10, às 11 horas a solenidade de inauguração da nova sede central da Sociedade Amigos da Fortaleza de Santa Cruz, que será presidida pelo Vice-Presidente da República, Dr. Café Filho, e pelo Presidente do Clube de Caçadores, Coronel Ary Parreiras.

Após essa solenidade, a Sociedade Pró-Melhoramentos da Fortaleza de Santa Cruz realizará uma sessão solene.

Viagem e Condecoração

A bordo do "Lacmes", seguirá acompanhado da família no dia 15, para a Europa, o diplomata Ministro Renato de Mendonça. Assumirá seu novo posto em nossa embaixada de Bruxelas.

E por falar no Ministro Renato Mendonça, há uma história muito engraçada com respeito a uma condecoração sul-americana. O Ministro bem que podia contar. Iria fazer sucesso, e muita gente pensou tratar-se de uma anedota.

Esses países sul-americanos tem cada uma...

Professor Gonçalves Pereira

É esperado amanhã, no pôrto do Rio, a bordo do navio "Guyana", o professor Antonio Armando Gonçalves Pereira, destacada figura portuguêsa. O professor Gonçalves Pereira, que é diretor do Instituto Superior de Ciências Econômicas e Financeiras e membro da Academia das Ciências de Lisboa, pronunciará algumas conferências no Rio e em São Paulo.

REGRESSA O EMBAIXADOR

Do Peru e da Bolívia, países onde representou o govêrno na posse dos novos presidentes da República, regressa amanhã ao Rio o senhor Antonio de Faria, embaixador de Portugal no Rio de Janeiro. O embaixador Antonio de Faria descerá no Galeão em um avião da Panair.

Eleição e Data do Salão

Com a eleição de Armando Viana, pelos artistas teve completa a Comissão Organizadora do 36.º Salão Nacional de Belas Artes, o mostro anual que reune pintores escultores desenhistas e artífices de artes aplicadas da escola clássica.

A Comissão está integrada assim dos artistas Caldeiro de Andrade, Paes Leme (escultor) e Armando Viana.

O Salão tem sua inauguração marcada para 15 de setembro próximo.

"Avant-Premiere"

Sexta-feira próxima, às 21 horas, no cinema Astoria, será apresentada em "Avant" premiere, com o patrocínio de um grupo de senhoras de nossa sociedade e em benefício da Creche Pediátrica do Hospital São Zacarias, Santa Casa de Misericórdia, a película "Encruzilhada e Fronteira de Sangue de Bárbaros". Em consequência, com todos os ingressos vendidos, a sessão será assistida pelo casal Ademar de Barros, Governador do Estado, e outras autoridades.

VISITANTE ILUSTRE

Em visita ao Rio deverá baixar no Galeão o Embaixador Extraordinário do Governo Paraguaio, senhor José Ibanez Martin, presidente do Conselho de Estado do Paraguai e ex-Ministro da Educação Nacional daquele país. O Centro Cultural Recreativo Paraguaio, homenageará o ilustre visitante com uma recepção.

GENTE DE TEATRO VIAJA

É esperado pelo "Augustus" Fiamma Bollini para o Natal e Maria Gennaro com destino a Israel, via Italia. Mas Bollini pretende dar uma parada rapida em Barcelona, antes de atingir seu país. Sabe-se ainda que Bollini regressará ao Brasil.

VISITA DE MIGUEL MACHINANDIARENA

D. MIGUEL MACHINANDIARENA, ministro da cultura e "Ensino", numa visita ao conjunto Cultural da Universidade de Coimbra, em companhia de D. Pedro Bello, embaixador do Brasil em Portugal.

Gillespie e um "Show" à Parte

A CHICO BUTUAN, com os entusiastas de "Reporter", a boa vontade das apresentações do saxofonista Dizzy Gillespie no Teatro Municipal. Não entusiasmou muito os seus admiradores, que julgam ter êle especialidade, e isso não quer dizer que não o seja, mas que não é especialidade comercial, isto é, que possa ser explorada com o sentido de conquistar um público maior. Só quando se pôs um "show" à parte é que Dizzy empolgou com algumas coisas de alto valor musical, mas que não agradam em cheio o público grande, ainda.

PORÉM, na hora de tocar a sério, Gillespie mostra que é de fato um músico excelente. Toca com contrôle e bonito, e na hora dos solos também da seus "shows" de autêntico "entusiasta" "trumpet". Como sopra o sapo...

E ROLLEY BOLETA SANTOS, a nossa "crooner" internacional, numa delicada fase de bel-canto, como a que aparece acima. O homem foi ensaiado de fina escola italiana, brinca com a orquestra, agita o corpo, arrisca, sendo de um agradável sex-appeal para as platéias.

Poucas Polegadas Mudaram o Destino do Mundo: 1944

A Rebelião de 20 de Julho — Não Era Possivel Matar Hitler na Frente de Combate Porque Ele Tinha Mêdo de ir lá — O Fuhrer Deliciava-se Com a Projeção Dos Filmes Que Mostravam as Torturas de Suas Vítimas (Por FEDERICH GEORGE — Exclusivo Para ULTIMA HORA Copyright No.)

É 20 de julho dos vinte anos depois dos tiros abafados ecoarem na Muralha Atlântica de Hitler, um grupo de oficiais alemães, dirigido pelo general Klaus Schenk Conde de Stauffenberg, chefe do Estado Maior do Exército de Reserva, tentou assassinar Hitler e [illegible] o poder. Conseguiu apenas ferir o ditador, matando [illegible] e [illegible] Hitler [illegible] a [illegible] e [illegible] a [illegible] [illegible] [illegible]

RECOMEÇA HOJE A BATALHA ÉPICA DO FLAMENGO PARA A CONQUISTA DO "TETRA"

O NOVATO PAULINHO NÃO TEM MÊDO:

"PROMETO UMA GRANDE EXIBIÇÃO NO BOTAFOGO"

NO REDUTO BOTAFOGUENSE SÓ SE FALA EM VITÓRIA — MUITO ALTO O MORAL DOS PUPILOS DE ZEZÉ MOREIRA — JÁ ESTÁ ESCALADA A EQUIPE DO ALVINEGRO PARA A GRANDE PELEJA COM O TRICOLOR — FALA O ZAGUEIRO SANTOS DO "CLÁSSICO" E DO COMPANHEIRO DIDI

Ultima Hora
PREÇO DO EXEMPLAR 3 CRUZEIROS
ANO VI — Rio de Janeiro, 11-8-56 — N.º 1.577

COM a realização do apronto de ontem, em General Severiano, o Botafogo encerrou os preparativos para a peleja de amanhã contra o Fluminense, no Maracanã. Tratando-se de um "clássico" aliás o mais antigo da cidade, é natural que os dois clubes tivessem se preparado com o maior cuidado e que o público se mantenha em natural e grande expectativa.

Zezé Moreira deixou de realizar uma segunda exibição em Minas pensando nas grandes responsabilidades do clube no campeonato e muito particularmente nesse cotejo contra o Fluminense que é, também, sério candidato ao título.

A partir de quinta-feira os alvinegros lá ficaram concentrados nas dependências do estádio do "Glorioso", onde aguardarão o momento de seguirem para o local do match, que é o mais importante da terceira rodada do campeonato carioca.

Paulinho Faz Uma Promessa

A grande atração do prélio reside sem dúvida na estréia do jogador Paulinho, que é apontado como um "plasse" de qualidades excepcionais e que poderá resolver definitivamente o problema do time da Estrêla Solitária.

O estreante de Vitória Mineiro treinou muito bem e apresentou-se com de costume no coletivo amistoso que o Botafogo realizou em Olaria, no último domingo.

O jovem Paulinho mostrou-se cheio de confiança. "Prometo para amanhã uma grande exibição do Botafogo no Maracanã, a fim de corresponder à confiança de meus companheiros e aos sacrifícios que o clube fez para conquistar meu concurso".

Estimulado pelos jogadores, pelos dirigentes e pelo técnico, deverá corresponder Paulinho à fama de que vem precedido.

Por outro lado, o jovem profissional está entusiasmado com o fato de ter de atuar ao lado de Didi, pois sempre reputou o famoso craque nacional como um dos nossos melhores jogadores.

Santos Fala do "Classico" e de Didi

O fabuloso zagueiro Santos, uma das maiores figuras nos dois "matchs" com os tchecos, já está novamente integrado ao plantel botafoguense desde ontem.

Satisfeitíssimo com o resultado colhido no Pacaembú, Santos revela sua absoluta confiança no desfecho do prélio de amanhã.

Embora reconheça tratar-se de um compromisso muito duro, pois o Fluminense está bem preparado para conquistar o título êste ano, Santos está convencido do sucesso do Botafogo no "clássico".

Referindo-se ao jogador Didi, Santos declarou que, apesar do triunfo alcançado sôbre a seleção tcheca, o grande meia é elemento indispensável à constituição de qualquer conjunto, seja estadual ou nacional.

No Botafogo, ao lado de Paulinho terá de ser uma das maiores atrações do atual certame carioca.

Escalação Amanhã

Depois do treino de ontem a reportagem manteve contacto com Zezé Moreira, falando com o treinador alvinegro pelo telefone.

Zezé declarou que vai aguardar a revisão medica que será procedida amanhã, pela manhã, e só então formará o quadro que jogará contra o Fluminense.

A equipe do Botafogo para êste jôgo já está praticamente organizada, contudo, acrescentou o "coach" do "Glorioso", tanto mais que não existem problemas entre os alvinegros, mas é hábito da direção tecnica aguardar primeiro o pronunciamento do departamento medico.

A única duvida reside numa das meias onde jogará ou Wilson ou Alarcon.

Assim, o quadro alinhará com:

Amaury; Orlando Maia, Tome e Nilton Santos; Bob e Bauer; Garrincha, Alarcon ou Wilson, Paulinho, Didi e Rodrigues.

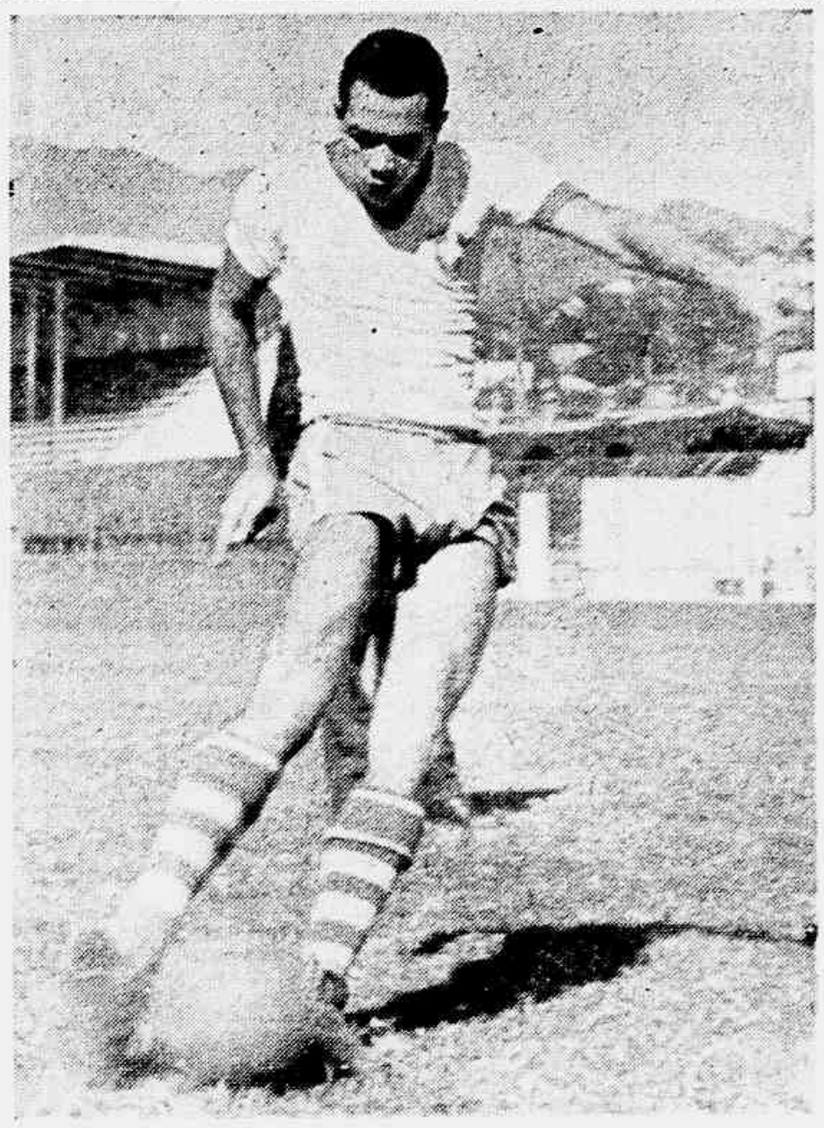

Será amanhã a estreia oficial de Paulinho nas fileiras do Botafogo. Mas o jovem craque mineiro não é um nervoso. E já passou por outros três obstáculos difíceis. De tal modo que não hesitou em prometer que sua atuação sob a camisa alvinegra deverá satisfazer a tôda torcida botafoguense

Aqui está Pirilo com Paulo, seu antigo pupilo do Bonsucesso, que lançará amanhã contra o Botafogo, como médio esquerdo recuado do Fluminense. O técnico tricolor, sempre comedido e prudente, não promete milagres, mas é claro que não pode encarar outro resultado a não ser uma vitória

PIRILO E A VONTADE DE VENCER:

"A DISTÂNCIA ENTRE QUERER E PODER É DE 90 MINUTOS"

CONSIDERA-SE, sempre na semana de um clássico, compromisso mais difícil que os dois adversários possam ter pela frente. Para o Botafogo, o Fluminense surge com sua primeira pedra no caminho; para o Fluminense, o Botafogo aparece como o primeiro sólido obstáculo em suas pretensões.

"Os Obstáculos só Mudam de Camisa" — A Igualdade Entre Grandes e Pequenos — "Estamos Sempre Preparados" — "Já Entramos no Fogo ha Muito Tempo"

Mas para Silvio Pirilo, durante a conversa que manteve conosco, não ha diferença de forças entre adversários. Êle mesmo diz que isso não significa precauções apenas, e sim, a pura realidade. Tanto que nos declarou:

— "Temos sempre que encarar os adversários com o mesmo respeito e os classificando difíceis, porque as condições, em campo, são iguais. Já estamos no fogo ha muito tempo, desde que iniciamos o campeonato. Para provar que não fujo a responsabilidade nem evito prognosticos por meios precavidos, está bem fresco na memoria de todos nosso empate com o Olaria. Para a maioria, éramos os favoritos. No entanto, a partida se desenhou completamente diferente do que se imaginava. Eis a razão por que digo que estamos no fogo ha muito tempo".

"Os Obstaculos Mudam de Camisa"

Pirilo prossegue em suas declarações, acentuando:

— "Ontem foi o Olaria, hoje será o Botafogo, amanhã o Canto do Rio. Em face da responsabilidade num campeonato, pode se distinguir forças entre os tres? Claro que não. Temos obrigatoriamente que elevar os dois chamados pequenos, a categoria do Botafogo, no que se refere a responsabilidade. Por isso, afirmo a voces: os obstaculos só mudam de camisa. Podemos chegar diante de um grande e vencer facil. Mas tudo isso é uma incognita. Teremos que voltar a tecla antiga e barata com o ditado do "Conselheiro Acacio", no futebol não ha logica".

Por fim, falando das possibilidades do Fluminense, disse o tecnico Silvio Pirilo:

— "Estamos preparados, é claro, para êsse jôgo. Estamos sempre prontos para a luta. Afinal de contas, trabalhamos a semana inteira por causa do compromisso que teremos a cumprir. Diante disso, não vejo razão por que não dizer que iremos a campo em busca da vitoria. Entretanto, entre querer vencer e poder vencer a distância é de noventa minutos".

As Modificacões no Quadro

Concluiu Pirilo sua palestra conosco, falando da formação do quadro. A escalação de Jair e a presença de Valdo, ficam ainda na dependencia do Departamento Medico. Ha maiores possibilidades de ambos jogarem, porem, em vinte e quatro horas muitas coisas se sucedem. De qualquer forma, ja preparei o conjunto na base de possiveis modificações, esperando que se for necessario alterar a constituição da equipe, não venha a ter influencia decisiva no rendimento tecnico.

Os 12 Quadros Para Hoje e Amanhã

FLAMENGO: Chamorro; Tomires e Pavão; Servilio, Jadir e Jordan; Joel, Paulinho, Indio, Evaristo e Zagalo.

PORTUGUESA: Antoninho; Walter e Cicarino; Elba, Henrique e Mario Faria; Barbosinha, Pernilongo, Guilherme, Renato e Cesar.

BOTAFOGO: Amaury; O. Maia, Tome e Nilton Santos; Bob e Bauer; Garrincha, Wilson Moreira ou Alarçon, Paulinho, Didi e Rodrigues.

FLUMINENSE: Castilho; Cacá e Pinheiro; Jair I, Clovis e Paulo; Telê, Leo, Valdo (ou Alecir), Jair II (ou Robson) e Escurinho.

AMERICA: Pompeia; Rubens e Edson; Ivan, Agnelo e Helio; Canario (ou Ramos), Romeiro, Leônidas, Alarcon e Ferreira.

OLARIA: Hernani; Joel e Renato; Didi, Barbosinha e Dodô; Tiãozinho, Silvio, Santo Cristo, Russo e Cesar.

VASCO: Carlos Alberto; Paulinho, Belini e Coronel; Laerte e Orlando; Sabará, Walter, Vavá, Pinga e Dejar.

MADUREIRA: Eli; Bitum e Alaine; Nilo, Apel e Salvador; Zézinho, Machado, Tião, Jocelino e Osvaldo.

BANGU: Nadinho; Décio I e Darcy; Décio II, Zózimo e Nilton; Calazans, Hilton, Ubaldo, Zizinho e Nivio.

S. CRISTÓVÃO: Geraldo; Jorge e Ivan; Gilberto, Benedito e Décio; Delson, Paulinho, Zé Maria, Rodrigo e Olivar.

BONSUCESSO: Jorge; Mauro e Gonçalo; Haroldo, Pacheco e Gilberto; Pedro Bala, Quarentinha, Prado, Waldemar e Nilo.

CANTO DO RIO: Marcos André (ou Veludo); Lafaiete e Duque; Vitor, Eli e Arnóbio; Milton, Julinho, Zequinha, Osmar e Ari.

Panorama do Campeonato

DE ALBERT LAURENCE

Agora só vai ser possivel falar em Campeonato. Ate o fim do ano, o certame carioca vai acambarcar e monopolizar tôdas as atenções da torcida, alem, evidentemente dos interessados mais diretos: jogadores, tecnicos e dirigentes. E convém reconhecer que a grande batalha promete muito, com um Flamengo bem armado para a conquista da façanha extraordinaria e inedita do "tetra", e com todos seus adversarios ferozmente decididos a interromper a magnifica serie de sucessos do "mais querido".

Qual é a situação atual? ... Depois das duas primeiras rodadas, já pontos preciosos foram perdidos por certos concorrentes, pois só ficam três "leaders" a classificação sendo a seguinte:

1 — Flamengo, America e Bangu, todos com zero ponto perdido;
4 — Botafogo, Fluminense e Vasco, todos com 1 p. p.;
7 — Bonsucesso, 2 p. p.;
8 — Olaria, 3 p. p.;
9 — Canto do Rio, Madureira Portuguêsa e São Cristóvão, todos com 4 p. p.

E o programa da terceira rodada é o que segue:

Hoje, sábado, às 21,15 horas, no Maracanã: Flamengo x Portuguêsa:
Amanhã, domingo às 15,15 horas:
No Maracanã: Fluminense x Botafogo:
Na Rua Bariri: Olaria x America:
Na Rua Conselheiro Galvão: Madureira x Vasco:
No Estádio Proletário: Bangu x São Cristóvão:
Na Rua Teixeira de Castro: Bonsucesso x Canto do Rio.

Dois "leaders" jogarão portanto "em casa", o Flamengo e o Bangu, opostos a adversários que devem lògicamente derrotar, enquanto o América, ao contrário vê a tabela propôr-lhe uma tarefa ingrata: a de ir enfrentar na Rua Bariri, viagem sempre temivel, êsse Olaria que só perdeu pela contagem minima em Bangu (gol de penalti) e que conseguiu o empate com o Fluminense nas Laranjeiras (1 x 1).

Por outro lado, no grupo de segunda fila, o Vasco tambem terá que ir jogar no campo "difícil" da Rua Conselheiro Galvão contra um Madureira que, embora ja duas vêzes derrotado, só perdeu em ambas as ocasiões por 1 a 0, para o tri-campeão Flamengo no Maracanã e para o vice-campeão America na Rua Campos Sales.

E o Fluminense e o Botafogo rivais hereditarios, estarão frente a frente no Maracanã, bem decididos a não perder dois pontos, pois o atraso já se tornará muito psicològicamente, para o vencido de amanhã.

Finalmente, o Bonsucesso jogará "em casa" contra o Canto do Rio, ansioso para uma "reabilitação" depois dos dois reveses iniciais bastante pesados.

Quais serão, então, os vencedores da rodada? Não parece que o Flamengo possa ser inquietado hoje a noite pela Portuguêsa.

E tambem o Bangu e o Bonsucesso são favoritos que se impõem, normalmente.

Ja o America e o Vasco estarão talvez em dificuldades, mas a lógica manda que se confira as honras do prognóstico favorável aos quadros dirigidos, respectivamente, por Platicido e por Martim Francisco.

Fica o "clássico" Fluminense x Botafogo. Os "alvinegros" ainda deveriam melhorar amanhã, em relação ao que mostraram contra o Vasco, com a estreia oficial do mineiro Paulinho, "ponta de lança" eficiente, que deveria completar bem o quinteto de General Severiano.

Mas tambem os "tricolores" estão com grandes aspirações neste ano e, depois do semi-fracasso frente ao Olaria, não podem encarar a possibilidade de perder mais pontos tão cedo no decorrer do certame.

Sera, portanto, um grande jogo com certeza e temos a impressão que um empate poderia encerrar a peleja.

O resto ficará por conta da chamada "gloriosa incerteza do desporto ..."

Plácido Tomou Uma Decisão:

Reaparecerá Amanhã Alarcon Contra o Perigoso Olaria

Depois de Longos Meses de Afastamento Dos Campos de Jôgo, o Simpático Meia Argentino Será Lançado Contra os "Bariris" Num Jôgo Particularmente Difícil e Importante Para os Americanos (Leia Pág. 6)

Foi no último jôgo da "melhor de três" do último campeonato que Alarcon, atingido por Tomires, teve que deixar seus companheiros jogar com dez elementos. Foi então que foi batida esta chapa. Mas a contusão não era tão grave assim e amanhã Alarcon fará sua "rentrée"

Ronda Social

INTERINO

Durante o almôço de confraternização no "restaurant" da Maison de France, entre jornalistas e alguns membros da S.T.A., vemos a colunista Pamona Politis, o senhor Antônio Accioly Netto, o senhor Manuel Bernardez Muller, que parece ponderar algo

O Embaixador de Portugal, Sr. António Faria, está sendo esperado amanhã, às quinze horas e trinta, no Galeão. O Sr. Faria tinha ido à posse dos Presidentes do Peru e Bolívia, como enviado especial de seu país, tendo visitado, de volta, Santiago do Chile e Buenos Aires.

O senhor embaixador viaja num avião da Panair.

MUITO elegante o jantar do senhor e senhora Walder Sarmanho, ontem. Como eu havia dito, o simpático casal recebeu em homenagem ao senhor e senhora Ary de Castro.

Tudo correto, a senhora Gilda Sarmanho mostrou mais uma vez suas qualidades de perfeita "hostess".

A lista dos convidados era a seguinte: Príncipe Dom João de Orleans e Bragança, o marquês e a marquesa de Segur, o senhor e senhora Roberto Singery, o senhor e senhora Fernando Delamare, o senhor e senhora Joaquim Monteiro de Carvalho, a senhora Léda Galliez, o senhor e senhora Cecil Hime, o senhor e senhora Carlos Heiborn, o senhor Harry Stone, o senhor e senhora Horácio Klabin, o senhor e senhora Carlos Eduardo de Souza Campos, etc...

☆

O senhor Arnaldo Brenha voltou dos Estados Unidos contando várias coisas sôbre "jazz". Entre elas, diz o senhor Brenha: "Fui ouvir Anita A'Day, em "Dasin Street", fiquei deslumbrado! Você não pode imaginar o verdadeiro "show" que ela deu acompanhada de Errol Garner!" (Como sabem, o senhor Arnaldo Brenha é um autêntico "jazz-maníaco"...)

Dizzy Gilespie, Amanhã, no Country

Anita A'Day, um Sucesso em "D asin Street"!

O príncipe e a princesa Pignatelli foram ver as belezas de Ouro Prêto, Belo Horizonte e a fez do Iguaçu. Depois, irão a São Paulo. Na volta, os príncipes irão, com uma pequena caravana do Rio até Salvador, no avião dos senhores Olavo e Duceu Fonteura.

☆

LOGO mais, o embaixador da Áustria, senhor Sena Simonis, oferece um jantar aos embaixadores da Alemanha, senhor e senhora Franz Oellers.

☆

JÁ quase terminada a decoração do apartamento do senhor e senhora Augusto do Amaral Peixoto que, por sinal, está ficando uma beleza!

Amanhã, aniversário de Joaquim Álvaro Monteiro de Carvalho a quem eu apelidei de principezinho: trata-se de um menino extremamente bem educado e que, aliás, é comum entre os filhos do Sr. e Sra. Joaquim Monteiro de Carvalho.

PARA comemorar os vinte e sete anos de fundação da Casa do Estudante do Brasil, a senhora Anna Amélia Carneiro de Mendonça convida para almôço, segunda-feira, no "restaurant" da própria Casa do Estudante.

☆

SEGUNDO tudo indica, o Country estará muito concorrido amanhã à noite. É que o maestro Dizzy Gilespie estará tocando com a sua famosa orquestra. Ótimo!

DEPOIS que voltou dos Estados Unidos, a senhorita Sônia Walter tem feito muito sucesso. Onde quer que apareça, os rapazes perguntam: — Quem é ela?...

☆

ONTEM, o embaixador e a senhora Carlos Martins Pereira de Sousa receberam um grupo de amigos para um grande almôço.

☆

LOGO mais as marquesas de ... chegarão com um pequeno "dinner". O senhor e a senhora Hugo Gauthier são os convidados de honra.

☆

CONFORME ou cartão previsto, o senhor Raimundo de Magalhães Júnior foi eleito para a vaga deixada pelo arcebispo Dom Aquino Correia na Academia Brasileira de Letras.

☆

A Sociedade Teatro de Arte apresentará as vinte e uma horas de hoje, no local onde está sendo construída a sede da referida sociedade, a peça de Claude André Puget "Dias Felizes" numa tradução de Maria Jacintha e interpretada pelo pessoal do Teatro de Arena.

☆

E afinal houve reconciliação entre a moça ruiva e o bem lançado senhor paulista: tudo bem...

☆

MUITOS paulistas, apesar do frio, irão passar o fim de semana em Campos do Jordão.

Ao declarar alguns de seus gostos a imprensa, quando aqui esteve recentemente, Susan Hayward fêz ciente ao público da sua preferência por John Wayne, como galã. Pois estão ai ambos divididos as honras dos formidáveis desempenhos que têm em "Sangue de Bárbaros" (The Conqueror) com Pedro Armendariz no elenco desta superprodução da RKO, em Cinemascope-Technicolor, sôbre a vida de Genghis Khan. Êste filme terá sua "avant-première" no dia 24 de Agôsto, no Cine Astória, em benefício da 3.ª Clínica Pediátrica do Hospital São Zacharias, patrocinada por um grupo de senhoras de sociedade.

A senhora ministro Raul Fernandes convida as amigas para o chá, na próxima terça-feira.

JÁ restabelecida a senhora Maria José Lopes da Cunha.

No "living" do "restaurant" da Maison de France, o senhor Accioly Netto, o senhor Luiz Alípio de Barros e o senhor Leite Rocha

A propósito, o senhor Anastácio de Athayde fará a sua anunciada conferência na próxima quinta-feira, dia dezesseis, cujo tema será "O Conto Moderno no Brasil."

☆

E aqui fico interinamente...

"INTERNATIONAL SET"

Coluna de Walter Winchell

LEE MORTIMER — de Nova Iorque — (Via Aérea) — Agôsto — (Durante as férias de Walter Winchell, escreve esta seção Lee Mortimer, autor do "Best Seller" "Around The World Confidential".

A Terra da Lei e da Ordem (Pois Sim!)

O crime anda tão à solta em Londres que os jornais ingleses a estão chamando de "A Cidade mais perversa do mundo" (que foi exatamente o termo que me valeu tão amargas críticas quando o empreguei no meu livro "Around the World Confidential"). "Armar a polícia talvez seja a única maneira de pôr um paradeiro à onda de crime", declarou o presidente da Conferência Metodista Inglesa... Lutas ferozes com garrafas, facas e revólveres são incidentes diários no coração de Londres. Os roubos e assassinatos à luz do dia são fatos comuns. Delinqüentes juvenis atacam de preferência mulheres de idade, por serem mais incapazes de se defender, e militares americanos, pelos seus dólares...

UMA nova ordem recebida pela polícia de Londres é um convite aberto aos criminosos para agirem impunemente nos fins de semana. Com a introdução da semana de 42 horas no funcionalismo os policiais foram advertidos a, sempre que possível evitar prender infratores na sexta-feira para que as côrtes não tenham que funcionar aos sábados!

A respeito do futuro da Casa de Grimaldi, a única visita de Garcia a uma casa de alta costura em Paris foi para a Condessa de Polignac, prima de Rainier e proprietária da Latin Couture, e todos os vestidos que escolheu foram de acôrdo com o seu tamanho atual.

Os íntimos de Kim Novak (devem ser agentes de publicidade) afirmam que Mario Bandini é o nº 1 no seu coração e que em novembro virá aos Estados Unidos só para visitar a sua loura amada... E a Condessa Maria Louise Bandini (irmã dêle), ao que se diz, é o novo amor de um tal Capitão Townsend, de quem já ouvi falar não me recordo bem quando ou onde...

KATIE ROOSEVELT, filha de Jimmy Roosevelt, está estudando cultura russa... na própria Rússia. Abra o fôlho, Marechal!

DE NOVA YORK INFORMA

CHUVA INTERNACIONAL

NO outro dia, na praia em Southampton um bando de modelos passeava a beira-mar, da qual tão "alta moda", isto é tão magra que mal se via a sua sombra. O que fêz com que a conversa dos homens presentes se encaminhasse para a razão por que mulheres como Marilyn Monroe, Anita Ekberg, Gina Lollobrigida, Sophia Loren e algumas outras "voluptuosas" estão constantemente aparecendo nas manchetes de publicações do mundo inteiro. Todos concordaram que não era por serem elas atrizes excepcionais ou divinamente belas. Mas eram incontestàvelmente "mulheres", tôdas elas. E ao aplaudi-las o público, e em particular, os homens, mostram seu senso de rebelião contra as pequenas sem formas e com ar esfaimado que os editores e fotógrafos de revistas de modas nos impõem diàriamente. Os homens sempre gostarão de mulheres que parecem mulheres, e reagirão contra o tipo magricela que melhor seria classificado de espantalho do "sex-appeal"...

☆

NÃO é de espantar que quando os homens se vêem perante a morte, alguns se portam como homens ao passo que outros se deixam apossar pelo pânico e só pensam em se salvar. Está claro que entre os 1.700 passageiros houve os que demonstraram coragem e outros que se entregaram ao terror. E não é inconcebível que entre a tripulação houvesse um ou outro covarde. Não se deve esquecer que num hotel flutuante como o Doria, a equipagem é composta não sòmente de bravos marujos mas de outros também — cozinheiros, garçons, empregados e outros — que, da mesma forma que os passageiros, não possuem a tradição do mar.

Como Funciona o Nosso Sistema Nervoso

Milhões de mensagens passam, dia e noite, através de nosso sistema nervoso, dizendo quando o coração deve bater, os pulmões tomar ar, se a música é agradável e um bife gostoso. Êste maravilhoso e incrivelmente complexo sistema é explicado num dos 26 artigos do número de agôsto de Seleções. Nesse número encontra-se também o resumo de um livro notável: «O Professorzinho de Piney Woods». Adquira ainda hoje o seu exemplar de agôsto de Seleções. À venda em todos os jornaleiros.

O Seminarista

(EM QUADRINHOS)

Romance Brasileiro de BERNARDO GUIMARÃES

Desenhos de João David — Adaptação e Serviço Gráfico da Editôra Brasil América Limitada Direitos Reservados Exclusividade de ULTIMA HORA Para Publicação Diária no Rio e São Paulo

CAPÍTULO XL

Pois saiba o senhor padre que... que... que...

Ondas e Ondas

MARIJÓ

QUE DRAMA!

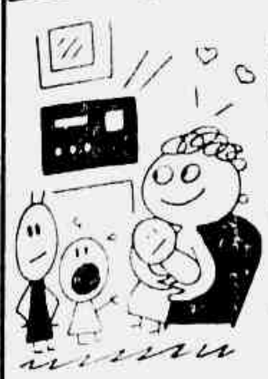

História de encomenda pras donas que ouvem rádio com os olhos revirados, arrotando a primeira bocetada que aparece com permissão de prazer, apresentou a Tupi, no dia 27-7, às dezesseis horas. Que drama, gente? Bom pra burro!

Deus que me perdoe!

Imaginem que começou com um certa contando sua história: era guarda de farol. Casara-se com uma dona muito mais moça do que ele. Tinha sido seduzida por um rapaz de olhos lindos, ó razes! Mangava três vêzes? Numa noite de tempestade, um bote encalha na praia, bem contrário do farol, coincidência de graus... o cabôco, quem vinha dentro da embarcação era ele! O sedutor da esposa! (Papocatio!).

Bem, o guarda fica maluco de raiva e ciume. Não deixa a esposa ir ver quem é. Vai ao encontro do moço de olhos lindos. Ouve que está dali. O rapaz diz que não pode. Ele então pede e põe em seu rosto que fica desfigurado. Vem a esposa. E o guarda-farol: "Olhe aí em que estado está seu sedutor..." E ela: "Tenho nojo de você". E vai correndo. No dia seguinte, o drama pinta mais brabo ainda. Vai ver que o guarda-farol, não encontrando a esposa, pensa que ela foi com seu sedutor. Vai que nem louco. Encontra o moço estirado. "Você não fugiu com minha mulher?" "Eu?" Não fugiu nada. Nem eu a ela. Sei para onde foi, mas não lhe digo. E não é que vai mesmo, pessoal? E não lhe diz... E vai para o matrimônio! E olha a dondoquinha abraçando o esposo! "Meu amor! Amo-o! Não posso viver sem ele! Bem-amado! Ufa!

E quem acabou se o que era doce? Quem não gostou que se dane!

Pois gostamos! (como dizia o Mestre Sapateiro).

NOSSA SENHORA!

Tem rádio que anda por aí e uma verdadeira escola de catecismo. Ensina direitinho, mesmo o diz-que-diz andando por trás. No dia 6 às 9-01 por exemplo um padre chamado Falcão assim mesmo (plas crianças da em casa aprendê-lo):

— O povo pecador do pau...

— Nossa Senhora!

TARDE DE MAIS!

Na Tupi, atualmente às 20,10 na TV Tupi o simpático Heraldo Tavares fazia lindas reflexões sôbre o tempo que a gente deixa que Deus lhe dêem. De repente — pois todo mundo sabe mesmo:

— Competições...

Nem pude ouvir o "ultimatum". Pra quê? Tarde de mais. Tarde já era. A criança tinha morrido com uma laranja na mão.

MISERICÓRDIA!

Na dita, às 21,30, na Rádio Nacional um locutor de bicho dizia:

— ... chapa de engenheiros brasileiros...

Misericórdia! Era nau! Era ave!

NA MÃO DE UM!...

Certa hora e 17 minutos do dia... na Mayrink Veiga um senhor perna-bamba referia-se a especialização de leitura e escrita:

— Curso de especialização...

Que tolinha essa da mão de um!

TEM!...

No dia 7, zero hora e cinco minutos, na TV Tupi o desenhista do Jacinto de Thormes falava pra um menino (via pela luz que está lá que está alcançando):

— uma fotografia que eu tiro questão de...

Que bom beber leite!

Lamentamos (mas não muito) a ausência de Bernardete Lyra (com Tupi, com ondas curtas) — Novidades Musicais Brasileiras, Ritmos de Todo Universo.

Recado PARA JACINTO DE THORMES (TV Tupi — Rádio...).

O cantarolo Dilermando Reis, uma das mais recentes aquisições da Rádio Nacional, lança o seu primeiro "long play" lançado pela Continental. O sucessinho contém o "Dilermando Reis e seus ao seguintes companheiros": Son de Carrilhões, Ukrania de treze, Mocinho Norte de boa, Idílica, Lenteira, Sonata ao luar e Rosa de Espanha.

DISSE-ME-DISSE

Yara e Nello em Dois Teatros

Grande Teatro

Duas Sinfonias

Silvia Telles Continua na OVC

Bolsa do RÁDIO

NÃO PERCAM!

PODEM OUVIR

Programas Evangelicos

PROGRAMAS INFANTIS

Para amanhã: TV Tupi — Clube do Guri (13,00). Rádio Mayrink Veiga — Programa Sua Vez Agora Lina (9,00). Segunda-feira

Completa hoje, 4 anos de idade, a menina MARA CRUZO. A vendinha de seus pais, a Rua Cruzes de Malta n. 60, apt. 101, Quintino Bocaiuva. MARA oferecerá uma festinha aos seus amiguinhos.

FEROLAS CULTIVADAS
Colares de Perolas e Perolas Soltas grande sortimento importacao direta, a preços baratos. Avenida Rio Branco, 171 — 4.º andar.

Instituto de Aposentadoria e Pensões Dos Maritimos

Concorrencia para aquisição de material destinado à instalação dos setores de odontologia constante do seguinte: Moveis de aço. Instrumental radiologico dentário e Instrumental cirurgico dentario.

O "Diario Oficial" da União, publicou a partir do dia 30 de julho, Edital de concorrencia do I.A.P.M. a encerrar-se no dia 23 de agôsto proximo futuro para aquisição de material destinado à instalação dos setores de odontologia constando do seguinte Moveis de aço. Instrumental radiologico dentario e Instrumental cirurgico dentario. Os interessados na disputa dos referidos artigos na Divisão de Material na Av. Venezuela n. 134 — 8 andar, Edicio "B".

CALÇAS ESPORTE

GABARDINE
TROPICAL
CAMBRAIA
LINHO
etc.
desde
Cr$ 170,00
SÓ NA

INDUSTRIA DE CONFECÇÕES
FREYNEX
MATRIZ: RUA BUENOS AIRES, 343
TEL. 23-0338
FILIAL: RUA BUENOS AIRES, 99
TEL. 52-1243

TEATROS

HOJE AS 16, AS 20,20 E 22,20 HORAS

SO 3 SEMANAS!

Hoje as 16 as 20 e 22 horas

Hoje as 16 as 20 e 22 horas

6 MESES DE SUCESSO! no João Caetano
O PUBLICO EXIGIU E A REVISTA CONTINUA!
SILVA FILHO e SIWA
PEDRO DIAS
MODESTO DE SOUZA
OS CANGACEIROS
ACORA A COISA VAI
HOJE AS 16, AS 20 E 22 HORAS

Hoje as 16, as 20 e 22,15 horas

TEATRO DE BOLSO
"OS ELEGANTES"
de Aurimar Rocha
Hoje as 20 e 22 horas — Amanhã as 16 e as 21 horas

No TEATRO GINASTICO
AV. GRAÇA ARANHA, 187
RESERVAS: 42-4123
HOJE AS 16 AS 20 E 22,30 HORAS
"A CASA DE CHA' DO LUAR DE AGOSTO"
De JOHN PATRICK. Trad. M. da Silva e B. Alvim
Com ITALO ROSSI, MILTON MORAES, FREGOLENTE, EUGENIO KUSNET, SERGIO BRITO, OSCAR FELIPE, MARIA HELENA, CILIA BIAR, NATALIA TINBERG, MAURO MENDONÇA. Direção de MAURICE VANEAU

AQUIA JORGE
SALUQUIA RENTINI
UBY e AUREA PAIVA
MIRYAN DOLORES
ADOLFO ARRUDA
SYLVIO JUNIOR
SCILA MATOS
e outros
Vamos Brincar
Teatro MADUREIRA
AS BELAS TARDES GRÁTIS
HOJE AS 15 HORAS

INSTITUTO DE APOSENTADORIA E PENSÕES DOS MARITIMOS

Departamento de Arrecadação

AVISO AOS EMPREGADORES

O Diretor do Departamento de Arrecadação do Instituto de Aposentadoria e Pensões dos Maritimos comunica aos Empregadores sujeitos ao recolhimento das contribuições da previdencia do Decreto n. 20.465, de 1-10-31, regulando a Tabela do Salario Minimo aprovada pelo Decreto n. 30.342, de 1-12-51, que os contribuintes previstos no referido Decreto a partir do mês corrente passarão a ser calculados na base de 3% sobre a importancia mensal efetivamente paga aos seus empregados, a qualquer título, até o limite de Cr$ 11.000,00 (onze mil cruzeiros), correspondente a 3 vêzes o maior salario-minimo vigente no País, quantia porém, inferior ao salario-minimo de Cr$ 13.800,00 (treze mil e oitocentos cruzeiros) estabelecido pelo recente Decreto publicado no D.O. de 16-7-56.

Rio de Janeiro, 7 de agôsto de 1956.

MANOELITO P. CAVALCANTI
Diretor do Departamento de Arrecadação

CARLOS RENATO e LEDA RAU APRESENTAM

Certas Palavras

EM Campo Grande (Mato Grosso) nos conversamos sôbre as palavras que um marido não pode dizer a mulher. Disse, então, que é preciso, é indispensável que exista, entre marido e mulher, sempre, uma certa cerimonia. Do contrario, todo o encanto matrimonial vai-se por água abaixo. Perto de nós, meu amigo Marcelino de Oliveira Lima concorda e afirma que, com efeito, há palavras que agridem, que espancam e, até, matam. Eu nunca me esqueço de uma menina que se matou porque ouvira do noivo uma dessas palavras. O suicídio foi, na verdade, um assassinato. Por outro lado, não conheço nada mais errado do que dizer que "palavras o vento leva". Nem sempre, minha amiga. Ha as que se gravam na carne e na alma como tatuagens. E o misterio dos amores definitivos, das uniões para sempre, reside, justamente, na arte de não se dizer certas coisas, de não se usar certas expressões que ofendem, que machucam, que dilaceram, que destroem. Ou matam. Sim, minha amiga campograndense; é preciso evitar as palavras assassinas.

E este o caso da sua amiga. Casada há poucos meses, teve, com o marido, no décimo-quinto dia da lua-de-mel, um atrito. E, na discussão, ele proferiu uma palavra qualquer, que ela não diz qual seja, apenas uma palavra. E foi o bastante. A pobre senhora não a esquecerá jamais. Dia após dia, só pensa no que ouviu. E, até hoje, lamenta: "Desejaria não ter escutado, nunca, o que meu marido me disse naquela ocasião!" O fato é que está morrendo. Ah! o poder terrivel de certas expressões. O marido da pobre senhora usou uma das tais "palavras assassinas". E matou o sentimento da esposa.

Não Passe Adiante

Não Passe Adiante
Miss

Mais Miss

Espiritismo

Um grande dia comemorativo é o Passe Livre. Muitos com o seu Mestre Roberto Lucena, reunem-se para agradecer e louvar a Deus pela grande data. Comemorando-se, hoje, o dia do seu Mestre, em Cordovil. Este dia é para todos os seus Irmãos, Roberto Lucena e os de quem é Chefe. M. Alves.

Perfil

NOME: Tereza Terezinha
Carneiro
DATA: 22 anos
ATUALIDADE:
LUGAR: Ilha do Governador
Ama: Liberdade de Pensamento
SOCIEDADE: Vontade
SOCIEDADE: Casar e ter filhos
DIVERSÃO: Falar ao telefone com alguem
Ler de Rosario Fusco e Jean Pierre Aumont
OBSERVAÇÕES: Coleciona moldes da revista Miss Bandeirante e Miss Mundo Sonho de São Paulo.

QUINTINO BOCAIUVA

Logo mais as 20 horas a simpatica agremiação da Rua Senhor de Campos comemorará sua costumeira Piedade T. C. Uma movimentadissima "boite-show", com números diversos, entrando pela madrugada. Toda a "brotolandia" estará presente.

VILA ISABEL

RIACHUELO

Amanhã comemorando o "Dia do Papai" o Riachuelo realizará uma festa que terá início as 19 horas. O baile será organizado pela "Família Riachuelense". Muita animação e o que garante o Ari Rosa.

TIJUCA

MACKENZIE

Amanhã a tarde o clube da Rua Dias da Cruz estará na mais completa animação. Para isso foi preparado muitos divertidos jogos e sobretudo programação especial para Meninos.

A. A. CRUZEIRO

AMERICA

Outro que programou uma sessão cinematografica para crianças. Nesse sabado serão exibidos "shorts" dos mais e comerciais. O clube ruboro continua andando pra frente. Muito bem, Galilei!

MINERVA

TAMOIO

Um apelo do Tamoio: Que cada tamoiense não deixe de procurar para socio um ou mais amigos. Dessa maneira, você fara jus ao lindo diploma de "Sócio Colaborador".

CONVITE

MAGICO

NOME: Tereza Terezinha
Carneiro
DATA: 22 anos
ATUALIDADE:
LUGAR: Ilha do Governador
Ama: Liberdade de Pensamento
SOCIEDADE: Vontade
SOCIEDADE: Casar e ter filhos
DIVERSÃO: Falar ao telefone com alguem
Ler de Rosario Fusco e Jean Pierre Aumont
OBSERVAÇÕES: Coleciona moldes da revista Miss Bandeirante e Miss Mundo Sonho de São Paulo.

A. A. CARIAL

Em resposta ao Ministro Carial, recebemos o seguinte convite: "Tenho a honra de convidar V. S. para o baile de apresentação e coroação da Rainha Carial, a realizar-se hoje, às 22 horas, em sede do A. A. Carial, na Rua Doutor Ribeiro de Almeida".

C. S. AMADORES

ANIVERSARIO

CASAMENTO

É com satisfação que tornamos conhecimento do Sr. Roberto Pereira Neves com a senhorita Maria Pedrosa, marcado para o proximo dia 15 na Igreja de São Francisco Xavier na Tijuca. Vai ser um lindo casamento. Vamos festejar.

BRAZ DE PINA COUNTRY CLUB — Foi mesmo de homenagem de simpatico clube à LUZES DA CIDADE, nosso fotografo Luiz Santos colheu o flagrante acima. Aparecem: a srta. Celia Fernandes; o Sr. Eni Vieira Machado; Srtas. Leonarda e Lucinha Fernandes. Lá se anda o relatio desta coluna.

DEFINIU-SE PLÁCIDO ONTEM NO TREINO:

VOLTA ALARCON A MEIA ESQUERDA TITULAR...

Reaparecimento Marcado Amanhã Contra o Olaria — Leônidas no Comando — Dúvidas Entre Canário e Ferreira Que Estão Sob Cuidados Médicos

O treino de ontem, do América, decidiu mais ou menos a formação de seu quadro. Plácido Monsores fêz as observações necessárias e agora fica na dependência do médico Mario Tourinho, em face das condições físicas de alguns titulares.

Canario e Ferreira

Justamente os dois ponteiros estão em observação. Canario contundiu-se na seleção brasileira, razão pela qual não rendeu suficientemente contra os tchecos, no Pacaembu. Com o joelho contundido, o jovem extrema-direita está sob cuidados médicos. Ontem, treinou meio tempo. Tambem Ferreira não se apresenta em perfeitas condições físicas. Foi poupado durante o treino, na fase final do exercício, dependendo de uma prova de campo antes da peleja com o Olaria. Ramos na direita e Alvinho na esquerda, são os ponteiros de sobreaviso.

Volta Alarcon

Plácido Monsores tomou ontem a decisão de aproveitar, afinal, o meia Alarcon. Já totalmente recuperado, o meia argentino treinou com desembaraço, dando aquela mesma segurança na ligação da defesa com o ataque. Assim garantiu seu reaparecimento frente aos bariris, o que constitui uma verdadeira atração.

Leônidas e Genuino

Já no comando do ataque, o treinador dos vice-campeões revesou entre Leônidas e Genuino. O centro-avante da seleção esteve mais firme e melhor entrosado, sendo entretanto poupado em conseqüência das constantes viagens feitas com a seleção. Mas assegurou Plácido que Leônidas será o comandante para amanhã.

Quando foi batido êste flagrante, a contusão de Alarcon parecia muito mais grave. Hoje é apenas uma triste lembrança, e amanhã contra o Olaria o simpático meia argentino voltará ao quadro titular

Calazans Olha Com Respeito o Jôgo Com o São Cristovão:

"QUANDO SE DISPUTA UM CAMPEONATO NÃO EXISTEM ADVERSÁRIOS FRACOS"

Acha Que o Bangu Deverá Continuar Liderando o Campeonato — Os Banguenses Dispostos a Levantar o Titulo Dêste Ano — Muita Animação no Reduto Suburbano — Preparadas as Duas Equipes Para a Peleja de Amanhã em Moça Bonita

Jogando a sua terceira cartada neste campeonato, o Bangu recebera a visita do São Cristovão. Esta é uma peleja que deveria trazer alguns lances emocionantes, e o Bangu que se apresenta como franco favorito, poderá encontrar por parte do clube alvo muita resistencia.

No reduto alvi-rubro, existe um ambiente de muita confiança no destino do Bangu neste campeonato. Todos são unanimes em afirmar que êste ano o Bangu não vai fazer o papel de mero participante do certame, como tem sucedido nos anos anteriores, e todos esperam são todos para que o Clube Proletario possa apresentar uma equipe capaz de conquistar o certo maximo do futebol guanabarino do ano de 1956.

Entre os proletarios, o mais animado é o jovem e futuroso ponteiro Calazans que, falando a ULTIMA HORA assim se expressou:

— "Este ano teremos um Bangu disposto a brigar com os demais clubes pela conquista da hegemonia do futebol carioca, e para que tal aconteça não nos tem faltado apoio dos dirigentes do clube, tão necessario nestas ocasiões. Depois disto posso afirmar que não faltará luta para que a querida bandeirinha possa sentir a alegria de ver o seu clube mais uma vez conquistar o ambicionado titulo de campeão carioca".

Falando sôbre a peleja de amanhã com o São Cristovão, teve oportunidade de nos declarar:

— "Numa disputa de campeonato não existem times fracos. Todos devem ser encarados com o mesmo respeito, e o São Cristovão é uma equipe valente, que poderá muito bem endurecer um jôgo em que o Bangu se apresenta como favorito".

Tudo Pronto

As duas equipes acham-se preparadas para proporcionar ao publico um bom espetaculo futebolistico, e salvo modificações de ultima hora, deverão pisar o gramado com as seguintes formações:

BANGU: Nadinho; Decio I e Darcy; Decio II, Zezinho e Nilton; Calazans, Hilton, Ubaldo, Zezinho e Nivio.

S. CRISTOVÃO: Geraldo; Jorge e Ivan; Roberto, Benedito e Decio; Edson, Nilson, Ademar, Rodrigo e Oliveir.

Taça Herbert Moses

Concurso de Palpites do DIE

Albert Laurence — Flamengo 4x1; Fluminense 2 x Botafogo 2; America 1 x Olaria 1; Bonsucesso 2x0; Bangu 2x1; Vasco 3x1.

Duarte Galheiro — Flamengo 3x1; Vasco 3x0; America 2x0; Botafogo 2x1; Bangu 4x1; Bonsucesso 4x1.

Geraldo Escobar — Flamengo 4x0; Vasco 2x0; America 3x1; Botafogo 2x0; Bangu 5x1; Bonsucesso x Canto do Rio 2x2.

Milton Pinheiro — Flamengo 4x1; Vasco 2x0; America 2x1; Botafogo 2x1; Bangu 5x1; Bonsucesso 2x2.

Canor Simões Coelho — Flamengo 3x1; America 2x1; Vasco 3x0; Botafogo 1x0; Bangu 2x0; Bonsucesso 2x1.

Aparicio Pires — Flamengo 5x0; Vasco 3x1; America 1x0; Botafogo 2x1; Bangu 4x0; Bonsucesso 3x0.

Flavio Paiva — Flamengo 4x2; Vasco 3x0; Olaria 1x0; Fluminense 2x1; Bangu 4x2; Bonsucesso 3x2.

TAPETES E PASSADEIRAS
com preços de fabrica a varejo e por atacado
AVENIDA GOMES FREIRE, 559
Um grande deposito
Fone: 32-8385

UM PRESENTE PARA O PAPAI
MEIA ESPUMA DE NYLON
CR$ 75,00
nas CASAS HERMAN
RUA SANT'ANA, 227 e filial na Av. Copacabana, 1150, D

Produtos de Valor da
Flora Medicinal

JURUPITAN
Combate as colicas e as congestões do figado, os calculos hepaticos e o ictericio

DIRAJAIA
Expectorante indicado nas bronquites e nas tosses por mais rebeldes que sejam

LUNGACIBA
Poderoso tônico amargo atua o orgão digestivo combatendo as diarreias e o catarro intestinal, estimulando o apetite.

CHA MINEIRO
Indicado contra reumatismo gotoso e artritismo, molestias da pele e por ser muito diuretico, nas doenças dos rins.

Vendem-se em tôdas as farmacias e drogarias — Peça gratis nosso útil catálogo cientifico.

J. MONTEIRO DA SILVA & CIA.
195, Rua 7 de Setembro, 195
Telefone: 23-2726
RIO DE JANEIRO

Está Doente?
Não perca a esperança na sua cura. Procure o médico e espirita, Dr. Jorge Júnior, Rua do Ouvidor, n.º 169 - Sala 706. Consultas às têrças, e quintas, das 9 às 12 e das 15 às 19 horas. Sábados das 9 às 13 horas. Consultas Cr$ 150,00.

REPORTER "ULTIMA HORA" — 43-2241

As Atividades do Golf Carioca

[illegible] para a [illegible] final. [illegible] Ilha [illegible] Ilha, sábado, 11.

Taça Rio Magazine: amanhã, domingo, 12.

Jogos de Quinta-Feira

Os jogos de quinta-feira última foram até esta data, os de maior concorrencia: 25 jogadores. Os lindos premios oferecidos pelo Grupo de Companhias de Seguro Boa Vista foram cabidos pelo Sr. G. Hardy, nos primeiros nove buracos e pelos Srs. Brooks e Kemp, empatados, nos segundos nove buracos.

Estes senhores terão portanto, de jogar desempate a fim de se conhecer quem ganhará as valiosas peças de prata para cada.

Quinta-feira próxima os premios serão oferecidos pelos Srs. C. De Vicenzi e V. Lage. Competição de uma pau-e-tacada e bolas para golf.

Campeonato Amador do Brasil

Esta competição terá lugar em São Paulo a partir de 19 do corrente, concorrendo grande número de jogadores. Só o Itanhanga enviara oito a dez jogadores.

Os jogos serão disputados em Santo Amaro de 19 a 20 e a competição para senhoras de 15 a 19 do corrente.

O Campeonato Aberto do Brasil será disputado de 23 a 27, ainda deste mes, jogarão muitos profissionais brasileiros e também estrangeiros da Argentina, Estados Unidos e Inglaterra. Agôsto será, pois, o "grande mes para os golfistas", em São Paulo.

O Itanhanga Golf Club apresentará o seu time profissional — o argentino Juan Guerrero e Alcino Coelho, êste atualmente em grande forma.

YACHTING

A "TAÇA MOORE MC COMARCK"

Conforme o Calendario será realizada amanhã, domingo, a regata em disputa pela "Taça Moore Mc Comarck", no ano passado foi o "star" "Carrapicho", sob o comando de Elie Treves, que competirá, novamente, êste ano.

Reina o maior entusiasmo para essa Prova, cujo desfecho se torna imprevisivel, pelo apuro em que se encontram os barcos e as respectivas tripulações.

É arbitro de honra da competição o Sr. J. O. Donnell (Diretor-Gerente da Companhia homenageada), e árbitro geral o Dr. Joaquim Roberi, presidente da F. M. V., que, cavalheirescamente, cedeu o seu belo "Yoshan" à organização dos concidados especiais para acompanharem os momentos mais empolgantes do acontecimento.

DOENÇAS DA PELE
Sifilis, Cancer, Eczemas, Varizes, Eczema, Queda do Cabelo, Furunculos, etc.
Dr. Agostinho da Cunha
Assembléia, 73. Tel. 42-1155 e 52-1020. Das 16 às 19 horas

COMPRA-SE TUDO
Objetos de arte prataria martim porcelanas cristais tapetes enceradeiras, maquinas, talheres linhos pinturas antiguidades etc. Casas completas Automoveis
Paga-se bem. Tels. 52-9517 e 52-9711

CLÍNICA PSICOLÓGICA
Nervoso, angustia, desanimo, fobias, perturbações sexuais disturbios psicossomaticos, Psicoterapia,
DR. J. GRABOIS
da Soc. for the Psychological Study of Social Issues — USA
R. Alvaro Alvim, 21 - 3.º 5 1.301/5 - 9 às 12 às 19 - Tel. 52-3046

PROGRAMA de AMANHÃ

BARBADA DO DIA
MAYPU

1.º PAREO — 1.600 Metros — Recorde: RETANG 95" — Prêmios Cr$ 50.000,00, Cr$ 15.000,00, Cr$ 7.500,00 — Largada às 13,50 Horas

ANIMAIS	Ks.	St.	Ct.	JOQUEIS	POSSIBILIDADES	Treinadores	Ult. performances	Dist.	Tempo
1—1 Ilhéo	56	4	30	J. Silva	Correu muito. Uma das fôrças	M. Canejo	2.º p. Kayak	2200	143
2 Spitfireson	54	5	60	M. Alves	Muita distância. Não acreditamos	I. Moraes	10.º p. Kayak	2200	143
2—3 Mont Vernon	58	2	50	H. Lima	Seu estado é bom. Como azar...	J. Lourenço	4.º p. Kayak	2200	143
4 Hilaniiza	54	9	60	A. G. Silva	Apresentou melhoras. Ótimo placê.	R. Freitas	5.º p. Quiroga	1400	89 3/5
3—5 Teo	52	7	50	I. Amaral	Melhorou bastante e é "artigo de fé"	J. Carrapito	3.º p. Quiroga	1400	89 3/5
6 Pan	60	8	40	G. Almeida	Está para "esbaurar". Olho nele!	G. Feio	5.º p. Ogiva	1500	96
" Quintero	54	6	40	V. Pinheiro	Fraco para o tropel. Não gostamos	Idem	6.º p. Kayak	2200	143
4—7 Boca Calada	56	1	25	L. Diaz	Bastante preparado e gosta da relva	A. Cardoso	7.º p. Ogiva	1300	84 2/5
8 Maypu	58	10	20	U. Cunha	Trabalhou muito bem. É a fôrça	M. Mendes	1.º p. Johil	1500	93 4/5
" Aratau	52	3	20	C. Calleri	Regula com o companheiro. Dai...	Idem	8.º p. Bebeto	1300	83 1/5

Nosso palpite: MAYPU — Bom corredor na grama e não disse derrotado | *Inimigo: BOCA CALADA — Outro que produz muito na grama. Chance* | *Surpresa: ILHEO — Reaparece vendo muito. Passando pl'arcia é perigoso.*

2.º PAREO — 1.200 Metros — Recorde: CELEIRO 71"3/5 — Prêmios Cr$ 65.00000, 19.500,00, 9.750,00 — Largada às 14,00 Horas

1—1 Seamaster	55	5	15	G. Silva	Melhorou bastante e não d. perder	G. Rodrigues	2.º p. Ile France	1400	89 4/5
2—2 Etendard	55	7	30	E. Castillo	Outro que progrediu. Levam fé	R. Freitas	3.º p. Ile France	1400	89 4/5
3 Alcoólico	55	1	35	J. Portilho	Seu exercicio foi bom. C. vencer	W. Afanesi	6.º p. Manet	1200	77 2/5
3—4 Jind	55	4	60	G. Silva	Bastante preparado e é perigoso	M. Gil	4.º p. Bracheto	1000	62 1/5
5 Jick	55	2	60	S. Barbosa	Seu trabalho foi regular. Azar	F. Raimundo	Estreante		
4—6 Altimetro	55	3	40	M. Henrique	Muito falado e nada fez. Cuidado!	S. D'Amore	5.º p. Ile France	1400	89 4/5
7 Relatório	55	6	50	P. Labre	Esperam boa corrida dêste. Olho	M. Souza	4.º p. Ile France	1400	89 4/5

Nosso palpite: SEAMASTER — É a fôrça destacada e não deverá perder | *Inimigo: ETENDARD — Melhorou bastante e poderá derrotar o preferido* | *Surpresa: ALCOÓLICO — Possui bom exercicio e seus responsáveis levam fé*

3.º PAREO — 1.600 Metros — Recorde: RETANG 95" — Prêmios: Cr$ 100.000,00, 30.000,00, 15.000,00 — Largada às 16,25 Horas

1—1 Everglade	58	5	20	F. Irigoyen	Anda muito bem e é a fôrça	Ar. Rosa	4.º p. Rostoky	1300	82
2—2 Graal	53	6	25	J. Marchant	Em pista leve é perigoso. Olho	A. Feio	8.º p. L'Inconnu	2400	150
3—3 Ilex	64	4	30	U. Cunha	Anda bem mas deslocará 64	A. Rosa	1.º p. Rostoky	1300	82 2/5
4 Lorient	54	2	80	L. Diaz	Turma forte para êste. Difícil	J. Morgado	1.º p. Tino	1500	96
4—5 Rostoky	58	1	60	L. Lins	Na areia estaria melhor. Dai...	C. Ferreira	2.º p. Ilex	1400	89 4/5
6 Barbe Bleu	57	3	40	E. Castillo	Seu exercicio foi bom. Tem chance	S. D'Amore	3.º p. Ilex	1400	89 4/5

Nosso palpite: EVERGLADE — Apanhou um pareo a seu jeito. Pode ganhar | *Inimigo: GRAAL — Bastante veloz e na grama leve é perigoso.* | *Surpresa: ILEX — Não fôsse o pareo cessão seria o nosso preferido.*

4.º PAREO — 2.000 Metros — Recorde: MANGUARI 121"1/5 — Prêmios: Cr$ 60.000,00, 18.000,00, 9.000,00 — Largada às 15,10 Horas

1—1 Regio	60	2	30	J. Portilho	Venceu a galope e poderá repetir	W. Afanso	1.º p. Ardoroso	1900	122 2/5
2 Mandaguaça	60	8	35	O. Ullôa	Não correu o que sabe. Olho nele!	M. Mendes	4.º p. Regio	1900	122 2/5
2—3 Tarbux	54	1	40	G. Almeida	Possui soberbo trabalho. Tem chance	M. Salles	5.º p. Nassau	1300	96 2/5
4 Fearless	58	7	80	Js. Baffica	Fraco para o tropel. Difícil	E. Carunha	3.º p. Regio	1900	122 2/5
5—5 Ardoroso	52	6	25	J. Baffica	Corre o dôbro na grama, é a fôrça	G. Feijo	2.º p. Regio	1900	122 2/5
6 Banki	60	4	40	A. Reis	Gosta do "tapete" e poderá vencer	R. Freitas	11.º p. Regio	1900	122 2/5
4—7 Glorialba	58	9	30	A. Cardoso	Melhora de produção na relva. Dai...	S. Morales	8.º p. Ferro	1500	96
8 Quartto	52	3	—	N. corre	Não correrá	C. Ribeiro	8.º p. Regio	1900	122 2/5
" Gin Fizz	52	5	60	M. Alves	Apresentou progressos. Tem chance	Idem	10.º p. Norteia	1500	96

Nosso palpite: ARDOROSO — Melhorou e sua produção aumenta na relva. | *Inimigo: RERIO — Venceu em verdadeira "canter" e contam repetir Dai...* | *Surpresa: MANDAGUAÇU — Correu o que sabe, Olho neste!*

5.º PAREO — 1.600 Metros — Recorde: RETANG 95" — Prêmios Cr$ 120.000,00, 36.000,00, 18.000,00 — Largada às 15,20 Horas

1—1 Manet	55	7	25	L. Diaz	Na grama produz menos. Dai...	J. Morgado	2.º p. J. Araby	1600	103
2—2 Fair Gloom	55	6	20	M. Henrique	Em soberba forma. É a fôrça	O. Lopes	1.º p. Mangue	1400	89 4/5
3 Ze	55	5	80	P. Labre	Fraco para o tropel. Dai...	A. Barbosa	4.º p. J. Araby	1600	103
3—4 Cinamomo	55	3	30	J. Tinoco	Na raia normal e bom corredor	I. Ferreira	1.º p. Adilio	1000	62
5 Beau Geste	55	1	60	J. Portilho	Atravessa boa fase. Tem chance	C. Ferreira	2.º p. Jasmim	1300	96
4—6 Jasmino	55	2	50	U. Cunha	Seu estado e ótimo. G. da areia	Alv. Rosa	1.º p. B. Geste	1500	96 2/5
" Pedro Bala	55	4	50	J. Graça	Outro que prefere a raia pesada	Idem	8.º p. J. Araby	1600	103

Nosso palpite: FAIR GLOOM — Apanhou um pareo todo a seu jeito e não d. perder | *Inimigo: MANET — Com o Diaz deverá produzir mais. Boa poule* | *Surpresa: CINAMOMO — Na raia é perigoso. Anda muito bem.*

6.º PAREO — 1.200 Metros — Recorde: Celeiro 71"3/5 — Prêmios Cr$ 65.00000, 19.500,00, 9.750,00 — Largada às 16,10 Horas

1—1 Uja	55	1	20	J. Marchant	Anda muito bem e é a fôrça	C. Cabral	2.º p. La Morocha	1000	62 1/5
2 Jacoara	55	5	60	D. P. Silva	Turma forte. Não gostamos	A. Morales	5.º p. Suly	1300	96 2/5
2—3 Itatinga	55	2	40	U. Cunha	Apresentou melhoras e há fé	A. Milano	2.º p. La Morocha	1000	62 1/5
4 Julica	55	8	80	A. G. Silva	Pouco deverá pretender. Azar	F. Coutinho	6.º p. Suly	1300	96 2/5
3—5 Sicilia	55	9	25	O. Ullôa	Volta melhorada e tem chance	E. Freitas	7.º p. Cinderela	1000	62 1/5
6 Lourinha	55	3	30	L. F. Castro	Produziu bom trabalho. Boa poule	G. Rodrigues	2.º p. Ullôa	1200	74 2/5
7 Fuligem	55	4	100	J. G. Martins	Viaja para o tropel. Difícil	W. Pinto	8.º p. La Morocha	1000	62 1/5
1—8 Felicita	55	7	50	N. C. Pereira	Procedeu e gosta do percurso	B. Freitas	3.º p. Serrania	1100	91 2/5
9 Batoriahy	55	6	80	E. Castillo	Na corrida nada esta. Dai...	C. Pereira	Estreante		
10 Faixa de Natal	55	10	100	J. Pinheiro	Fraca corredora. Não gostamos	F. P. Silva	6.º p. La Morocha	1000	62 1/5

Nosso palpite: UJA — Melhorou bastante e é a fôrça. Não deverá ser derrotada | *Inimiga: SICILIA — Volta com bom exercicio e contam vencer. Boa poule* | *Surpresa: LOURINHA — Tem excelente trabalho e não deverá de colocar-se.*

7.º PAREO — 1.200 Metros — Recorde: CELEIRO 71"3/5 — Prêmios: Cr$ 65.000,00, 19.500,00, 9.750,00 — Largada às 16,40 Horas

1—1 Tona	56	4	20	J. Marchant	Mantem seu estado. Pode repetir	C. Cabral	1.º p. Kersade	1400	62 2/5
2 Vovo Ana	56	7	60	P. Labre	Apenas regular. Como azar serve	A. Barbosa	8.º p. Estrepolia	1400	89 2/5
3 Ingarana	56	6	80	D. Moreno	Fraca para o tropel. Difícil	M. Salles	10.º p. M. Noctie	1000	62
2—4 Amassonata	56	9	40	F. Castillo	Apresentou melhoras. Tem fé	C. Pereira	6.º p. Estrepolia	1400	89 2/5
5 M. Bagoense	56	12	45	J. Ramos	Bisonte escondida. Olho nela!	G. Feijo	5.º p. Alvorada	1200	74
6 Brisque	58	3	50	M. Henrique	Trabalhou bem. "Artigo de fé"	M. Mendes	5.º p. Estrepolia	1400	89 2/5
3—7 Experiencia	56	8	30	N. C. Pereira	Anda muito bem e tem chance	W. Afanso	4.º p. Estrepolia	1400	89 2/5
8 Fire Fire	53	11	80	A. G. Silva	Pouco deverá pretender. Difícil	G. Rodrigues	4 p. Las Vegas	1300	82 2/5
9 Toupeira	56	14	50	A. Cardoso	Reaparece melhorada. Bom placê	A. Correa	6.º p. Carpentrincha	1200	76 2/5
10 Gaiata	56	10	80	I. Lins	Apenas regular. Como azar serve	R. Carvalho	7.º p. Las Vegas	1300	82 2/5
4 11 Hannah	56	1	45	H. Rebelo	Falso levando de "charhada". Será?	W. Oliveira	4.º p. Alvorada	1200	74
12 Bomarmeira	56	13	25	D. Moreira	Corre o dôbro na relva. P. vencer	J. Silva	9.º p. Las Vegas	1300	82 2/5
13 Balladine	56	2	80	D. P. Silva	Fraca para o tropel. Difícil	P. Gaeta F.º	7.º p. Rajah	1200	74 2/5
14 Briskra	56	5	100	G. Almeida	Pouco deverá pretender. Difícil	J. Schneider	7.º p. 55 Noche	1000	62 1/5

Nosso palpite: TONA — Mantém sua forma e deverá repetir. Grande chance | *Inimigos: ROMARNEIRA — Corre o dôbro na relva e pode vencer o preferido* | *Surpresa: EXPERIENCIA — Atravessa boa fase e tem chance na carreira.*

8.º PAREO — 1.600 Metros — Recorde: RETANG 95" — Prêmios: Cr$ 55.00000, 16.000,00, 8.250,00 — Largada às 17,10 Horas

1—1 Quibori	60	10	20	A. Ribas	Em ótima forma. Perigoso	L. Ferreira	11.º p. Bambinal	1200	4 2/5
2 Cauuiro	54	7	25	G. Almeida	Na grama corre o dôbro. Olho	G. Feijo	4.º p. Seibo	1800	118
2—3 Seibo	60	2	40	L. Diaz	Venceu muito bem. Pode repetir	A. Morales	1.º p. Samurai	1800	118
4 Bambinal	54	8	50	A. G. Silva	Na relva é perigoso. Pode vencer	S. Freitas	1.º p. Bourando	1200	74 2/5
5 Roi	54	6	60	L. Lins	Vem melhorando aos poucos. Dai...	M. Galvão	6.º p. Seibo	1800	118
7—6 Marom	58	1	30	A. Nascimento	Bastante veloz e gosta da grama	J. Peres	11.º p. Seibo	1800	118
7 [illegible]	60	9	50	D. Moreno	No melhor de sua fórma. Chance	W. Costa	2.º p. Seibo	1800	118
8 Ibiraiba	54	11	60	J. Portilho	Turma forte para êste. Difícil	F. Pereira	10.º p. Grieg	1500	94
1—9 Dourando	54	5	40	M. Henrique	Bastante veloz e levam fé	F. Schneider	3.º p. Seibo	1800	118
10 Refrão	60	3	50	I. Pinheiro	Falso levando de "charhada". Olho	S. D'Amore	8.º p. Seibo	1800	118
11 Pamargo	54	4	60	A. Cardoso	É manhoso, mas anda bem	A. Feijo	10.º p. Seibo	1800	118

Nosso palpite: QUIBORI — Seu estado é excelente e na dianteira é perigoso | *Inimigo: CAPURRO — Na grama e na distância é perigoso rival. Pode vencer* | *Surpresa: MARON — Deverá pouco, mas na grama, Boa poule.*

Instituído em 1925, o "Antônio Prado"

Quito, o 1.º Ganhador — Seis Vitórias de Ullôa — Ilex Marcou o Melhor Tempo

Como carreira basica do programa de domingo, será disputado o prêmio acima, instituido em 1925, em homenagem ao Dr. Antônio Prado que foi prefeito em S. Paulo e grande carreirista. Naquele ano venceu o tordilho Quito, montado pelo Alfonso Silva, bom bridão chileno que aqui estêve duas vezes, na última sem sucesso.

Na temporada seguinte, 1926, coube a vitoria a Diador, pilotado por Domingos Suarez (Cabito), em "match" ocasional com Thor, em 109"4/5 os 1.700 metros. Até 1944 era a prova para potros e potrancas nacionais, passando no ano seguinte a ser reservado aos machos, apenas. O maior ganhador desse prêmio foi Oswaldo Ullôa, que levou ao disco Xuri, Krebelina, Holkar, Manguari, Fairplay e Morumbi. Xuri que venceu vários clássicos e muitas provas comuns, foi recusado em leilão por, apenas, Cr$ 10.000,00, por ter pequeno defeito. Corrido em 1.600 metros desde o inicio, o "Antônio Prado" tem como recordista Ilex, que no ano passado marcou 96"3/5. O "Stud" Paula Machado tem o recorde de vitórias, pois viu venceram Tia King, Xuri, Toca, Miragaio, Carducci, Dorilla e Holkar, das quais Carducci foi magnifico, inclusive nas poucas apresentações que fêz.

Ganhadores do Prêmio "Antônio Prado"

Foram os seguintes os ganhadores do Prêmio "Antônio Prado" desde 1932:

1932 — Yéa, F. Mendes.
1933 — Serinhaem, A. Molina.
1934 — Tia King, J. Canales.
1935 — Xuri, O. Ullôa.
1936 — Krebelina, O. Ullôa.
1937 — Toca, A. Silva.
1938 — Miragaio, O. Ullôa.
1939 — Don Quixote, S. Batista.
1940 — Yanke, G. Costa.
1941 — Carducci, J. Zuniga.
1942 — Dorilla, J. Zuniga.
1943 — Grilo, T. Simões.
1944 — Typhoon, J. Mesquita.
1945 — Enéas, A. Gutierrez.
1946 — Holkar, O. Ullôa.
1947 — Hamdam, L. Rigoni.
1948 — Manguari, O. Ullôa.
1949 — Nacar, L. Rigoni.
1950 — Fairplay, O. Ullôa.
1951 — El Greco, F. Irigoyen.
1952 — Morumbi, O. Ullôa.
1953 — Rondó, B. Cruz.
1954 — Cadi, A. Araújo.
1955 — Ilex, F. Irigoyen.

SUBIU A BANDEIRA

Apresentamos abaixo as nossas apreciações para a corrida de amanhã na Gávea.

1.º PAREO — Confirmando a corrida de estréia deve ganhar Ilheu que, aliás, melhorou. Monte Vernon e Boca Calada são os adversários mais sérios.

2.º PAREO — Correu muito bem Seamaster e, agora, está na vez, encontrando em Jind o mais perigoso inimigo. Altimetro é o azar.

2.º PAREO — Muito pesado o Ilex e, assim, poderá perder para Everglade ou Rostoky que estão ótimos. Na grama Graal.

4.º PAREO — Ganhou tão facil a semana passada o Regio que não deve perder, embora mais pesado. Tarbux é o inimigo mais temivel e Ardoroso o azar.

5.º PAREO — Trabalhou mal Fair Gloom mas no dia do "dinheiro" corre bem e, assim, tem muita chance. Inimigo o Manet, cujo estado é ótimo. Beau Geste para azar.

6.º PAREO — Largando igual Uja não pode perder para essas adversárias. Dupla com Sicilia que volta bem, sendo Itatinga o "tertius".

7.º PAREO — Tona ganhou a galope há dias e deve repetir, dupla com Hannah que reaparece bem preparada. Vovó Ana para azar.

8.º PAREO — Sendo na areia muita chance terá Samurai cujo estado continua ótimo. Dourando é o inimigo mais perigoso, sendo Roi bom azar.

CONCURSOS ACUMULADOS

Cr$ 1.338.946,00

Para a reunião de hoje, sábado, está acumulado o concurso de 7 (sete) pontos na importância de Cr$ 1.103.689,00, e, para a corrida de amanhã, domingo, o concurso de 7 (sete) pontos, na importância de Cr$ 235.257,00.

FAQUEIRO DE CRISTOFLE
Vende-se faqueiro de Cristofle e peças de talheres avulsos, de Cristofle juntos ou separados. Ocasião — Rua do Rosário, 143 — Sobrado.

Gratifica-se
Com Cr$ 1.000,00 a quem encontrar envelopes contendo joias da firma JOÃO DA HORA, Praça das Nações, 90, Bonsucesso, perdido pela manhã de ontem, no trajeto do referido bairro ao Meier pelo ônibus Méier-Penha.

NOVAMENTE NO AR — O MAIOR SHOW DO RADIO!
CIRANDA DOS BAIRROS!
sob o comando de Arnaldo Amaral
com Todo o "cast" da ORGANIZAÇÃO VICTOR COSTA
ELANA PITTENCOURT, MARY GONÇALVES, CARLOS AUGUSTO, ALCIDES GERARDI, MARTA JANETE, EL CUBANITO, ROSITA GONZALEZ, IVETE GARCIA, MIRZO BARROSO, DORA LOPES, ARACY COSTA, ALTAMIRO CARRILHO
WALDIR AZEVEDO e seu regional
Orquestra da MUNDIAL — Direção de ACYR ALVES
Visitando esta semana o Cine BRAZ DE PINA
Um grande programa prestigiado por grandes firmas:
* Cera Bangu * Varma * Magazine
Mesbla * Fubá de Milho Gran-fino
Em colaboração com Ultima Hora
Uma iniciativa espetacular da Rádio Mundial
AMANHÃ às 10 hs

SERÁ REALIZADA NA QUARTA-FEIRA, DIA 15, A CORRIDA EXTRAORDINÁRIA SEMANAL

Para Aproveitar a Data, Dia Santificado de Guarda, em Que Não Deverá Funcionar o Comércio, o Jockey Club Resolveu Antecipar Para Aquele Dia, Que Será a Próxima Quarta-Feira, a Corrida Que Habitualmente é Realizada às Quintas-Feiras de Cada Semana

NA RAIA

WILSON DO NASCIMENTO

* Bonito o "Antônio Prado"
* Ninguém Acreditia na Kuty...
* Reorganização do Sindicato

1 — Está bem interessante o campo do Premio "Antonio Prado" que reunirá amanhã na Gávea alguns dos melhores potros em ação no forte calendário. Manet, Fair Gloom, Cinamomo e Jasmino são os nomes centrais da carreira mas ninguem se esqueça, Beau Geste, Pedro Baia e ate mesmo o Ze, que formam o resto do time poderoso, perfeitamente, acabar lutando de igual para igual com os favoritos. E que os corredores da nova geração não consequiram ainda se firmar e os altos e baixos em suas "performances" não animam muito, deixando que a turma atual seja considerada uma das mais fracas dos ultimos tempos. Mais firme dos seus "donos" e levado com muita paciencia e carinho por um jovem e dedicado treinador, o Oldemar Lopes, surge o tordilho Fair Gloom como o mais provavel ganhador. Acrescido, constantemente, de fortes doses de sangue e util parelheiro não tem dado cestoças ao seu futuroso preparador e, desse modo, vem se impondo sem que possamos apontar-lhe um vencedor iminente. Normalmente, porem, o Fair Gloom deverá suplantar os seus rivais e dominar um bonito exito semi-classico para os lados de sua caudelaria. Cinamomo, em pista de grama sera um competidor temivel, ja que Levy Ferreira, depois de muito estudo, descobriu, afinal, a maneira preferida do bicho para correr e na sua ultima vitoria o Cinamomo mostrou qualidades que podem garantir um novo sucesso. Manet e Jasmino, em fase de francos progressos, tem, tambem francas possibilidades. Por isso uns deverá agradar o "Antonio Prado".

2 — As potrancas estarão logo mais, no "Paulo Cesar" lutando pela vitoria. Como no caso dos potros, tambem elas não decidiram ainda a supremacia da turma. Cinderela, Borgia, Urgencia, Kuty, Inzasi e Colette são aparentemente as forças e regulam mesmo entre si, estando em condições, portanto, de manter o publico na expectativa ou um final empolgante. Engraçado, entre as potrancas, e que quase todas as competidoras desta tarde ja foram dominadas pela Kuty e, nem mesmo com isso, ganha destaque a pupila de Cornelio Ferreira, relegada não so por diversos entendidos, como ate mesmo pelo velho e eficiente Odyr do Coutto, "handicapeur" do Jockey Club a um plano secundario, não aparecendo como "cabeça de chave". Ao nosso ver, entretanto, exatamente a Kuty irão caber as glorias do triunfo, uma vez que atravessa otima fase em seu "entrainement" e as adversarias nuo sao de molde a tornar sua tarefa extremamente complicada. Claro esta que Cinderela progredia, que Urgencia e depositaria de fundadas esperanças e que a Colette não pode ser desprezada, mas a verdade, e que Kuty alem de estar muito bem situada na pista de grama e na distancia do seu compromisso desta tarde possui um excelente exercicio e bastara confirma-lo para ganhar o "Paulo Cesar" e oferecer aos seus apostadores um rateio dos mais compensadores. Um excelente azar, mesmo na milha, e a ligeira Borgia, que ostenta boa forma e que vem de um fracasso em turma superior, quando não poderia mesmo aspirar qualquer coisa.

3 — Uma boa noticia para os trabalhadores do turfe de todas as categorias: o Vice-Presidente da Republica, Sr. João Goulart, mostrou-se sobremaneira interessado em conhecer as reivindicações da numerosa familia trabalhadora do turfe, que, desde 1945, tendo a frente o pesquisavel Senador Salgado Filho tem dado ao P. T. B. uma bela cobertura eleitoral, sem contudo merecer a atenção dos politicos mormente depois da morte de Salgado e de Vargas. O Sr. João Goulart irá receber dentro de breves dias um completo relatorio da situação ora atravessada pelos jóqueis, treinadores, cavalariços e empregados do Jockey Club, ouvira varios lideres da classe e depois tomara diversas providencias.

Reabilitação de Mangangá no Próximo G. P. "Dr. Frontin"!

O [illegible] apos [illegible] ao [illegible] em 1954, [illegible] Mangangá esta inscrito no proximo Grande Premio "Dr. Frontin", a ser corrido na distancia de 2.400 metros, com a dotação de Cr$ 300.000,00 ao vencedor, prova essa para domingo, 19 do corrente mes. Adil, Tatael e Lutz, que poderiam derrotar novamente, o cavalo argentino, ja desertaram do pareo porque pretendem disputar outras corridas em seus boxes de origem.

Sensação na Gávea Com o Concurso de Sete Pontos Acumulado!

A grande atração de logo mais no Hipodromo da Gávea, será o concurso de sete pontos, que ficou acumulado no domingo, do Grande Premio "Brasil" com a importancia superior a um milhão de cruzeiros. Segundo prognosticos de entendidos no assunto deverá atingir mais de dois milhões na tarde de hoje pois a fila na tarde de ontem era enorme na "quitandinha" da Rua do Carmo. As chaves para essa "bolada" são as seguintes: no segundo pareo, La Reine, Kayak no terreiro e nos demais pareos: Jonle, Urgencia, Malbaran, Comodoro e Lisia.

BASTANTE EQUILIBRADO O CAMPO DO PREMIO "ANTONIO PRADO":

Difícil o Prognóstico Entre os Potros Com "Chance" de Vitória!

Fair Gloom Reaparece, Após a Sensacional Conquista Diante de John Araby e Mangaz, no Classico "Vieira Souto" — Manet Com Grandes Possibilidades — Jasmino Vem de Bonita Vitoria na Tarde do G. P. "Brasil" e Poderia Repetir — Ze Ganhou Duas Vezes na pista de Grama, Onde Corre Muito Mais — Os Pilotos Estão Todos Confiantes no Sucesso de Suas Montarias — Dividida a Opinião da "Alimento" a Respeito do Cabimento da Importante Prova de Amanhã na Gávea

A [illegible] o Premio "Antonio Prado", prova principal na reunião programada pelo Jockey Club Brasileiro em 1.600 metros e com a dotação de Cr$ 120.000,00 ao vencedor, sendo esta tradicional carreira de nosso calendario uma das sete excedentes pelo enamorado de destacada atuação em nossas pistas, assinalando o reaparecimento do tordilho Fair Gloom, cuja ultima vitoria causou sensação ao bater o grande favorito John Araby no Classico em que competiu em maio passado, rateando "inteiro" de mais de Cr$ 450,00 e ainda dando ensejo a uma dupla "dorabanha" com Mangaz, cujo rateio foi o mais elevado do ano ..... Cr$ 1.069,00. Desta vez porem, John Araby não estara presente, bem como o potro que o secundou, tambem não correra. Aparecerão, porem, novos rivais na turma capazes por suas atuações anteriores, de não permitir novo triunfo ao tordilho dos cuidados de Oldemar Lopes.

Ubirajara Cunha e Luiz Diaz que montarão, respectivamente, Jasmino e Manet. O piloto de "Bira" vem de vencer facilmente enquanto que o defensor do Stud Rocha Faria perdeu uma corrida inerivel para o John Araby.

M. Henrique Está Confiante

Ao tratar [illegible] Manoel Henrique foi ouvida a direção do filho de Fairbanks na importante prova de amanhã, em substituição a Cesar Caleri, piloto que conduzirá o tordilho em sua ultima e convincente vitoria. Falando ao "portuguez" na manhã de ontem soubemos de suas esperanças, pois o ginete disse-nos entusiasmado: — "Tenho uma excelente oportunidade de ganhar o Premio "Antonio Prado" e vou dirigir o Fair Gloom na tarde de amanhã. O potro é um bom corredor e sua ultima vitoria diante de John Araby, Mangaz e outros que correrão amanhã, foi das mais positivas. O animal venceu facilmente, de cabeça forte, com o Caleri sem poder bater e preocupado apenas em correr o cavalo, pois o mesmo amedrontou prejudicar Mangaz que lhe tinha em seguida. O estreio do pupilo do Oldemar Lopes é o melhor possivel e acreditamos que ele possa impôr sua categoria".

Manuel Henriques, o popular "lusitano", que dirigirá na tarde de amanhã, o favorito Fair Gloom no Premio "Antônio Prado". Conta com a vitoria do pensionista de Oldemar Lopes êsse esperto ginete.

Manet Tem Grande "Chance"

Luiz Diaz, o nabil "El Negro" tantas vezes aplaudido, vai pilotar o potro representante no "Stud" Rocha Faria no Premio principal da carreira de amanhã na Gávea. Este trabalho o ginete atuou, pela sua montaria e nas mãos de todas as turmas e nas mais diversas, em todos os sentidos, fazendo retrospecto Luiz Diaz garante-nos uma boa performance" do filho de Normanton. "Manet vem de um segundo lugar na tarde do G. P. "Brasil" perdendo para John Araby em pista pesada e quando explorado de Juan Marchant correu uma enormidade. Para os outros não tenho receio de perder e acredito vencer Fair Gloom, cuja ultima vitoria foi de fato convincente. Se o tordilho estiver bem vai ser uma "carga" bonita", declarou-nos o energico brasileiro emfim.

Beau Geste e de Corrida

Jose Portilho vem brilhando nesta temporada, pois e o vice-lider da estatistica, com um numero destacado de bonitas vitorias. Porisso mesmo estava confiante quando nos falou a respeito de Beau Geste que ele teria o encargo de dirigir no Premio "Antonio Prado" de amanhã. Disse-nos Portilho:

— "Beau Geste e cavalo de corrida, mesmo. Esta em boa forma e com muita "chance", pois este pareo não vai ser facil como muita gente esta supondo. Voce se recorda como ele resistiu a atropelada de Jasmino na tarde do "Sweepstake" e como poderia ter ganho o pareo com um pouco de sorte. Desta vez eles que se cuidem pois o Beau Geste vai correr muito".

A Parelha Jasmino. Pedro Baia

Ubirajara Cunha e Juarez Graça terão o encargo de conduzir Jasmino e Pedro Baia, respectivamente. O simpatico ginete que levou ao vencedor, na tarde de 5 de agôsto, o novo defensor das côres do "Stud" Delta afirmou-nos que o potro esta em plena forma, "Jasmino" é cavalo muito bom na relva pesada "Como corria no final, quando eu o solicitei". Adiantou-nos o correto profissional. E disse mais:

— "Beau Geste e bom dominado os outros e toma o corrida gosta. Mas a atropelada de Jasmino mostrou a sua classe. Esta no pareo na corrida de amanhã e Manet e Fair Gloom não se sentirão a vontade no meio [illegible] Estou [illegible] Pareo Muito Equilibrado

Realmente o [illegible] Premio "Antonio Prado" esta bastante equilibrado, tornando difícil qualquer prognostico embora a maioria se incline para "alimento" apostando tambem Manet e Fair Gloom. Esta opinião [illegible] e o treino Jorge Teixeira [illegible] ultimos.

— [illegible] Fair Gloom [illegible] Manet [illegible] Pedro Baia [illegible] Beau Geste [illegible] Jasmino [illegible] Zé [illegible] Tudo depende do estado da pista, aumentando a dificuldade, naturalmente, a [illegible] Os filhos de Cinna não gostam do grama pesado, mas [illegible] Paulo Lacre e montara Ze, o [illegible] que pertence ao Stud Verde e Preto, nos [illegible]

— "Esta mesmo na raia" carreira, porque [illegible] treinou muito [illegible] um excelente pareo que andara perfeitamente na areia e quando pega a [illegible] corrida, ganhando bem. Zé vai correr muito na [illegible] amanhã.".

HELIOS MAGNI FALA-NOS SOBRE AS OBRAS DO NOVO PRADO SULINO:

Em Setembro do Próximo Ano Será Inaugurado o Hipódromo do Cristal

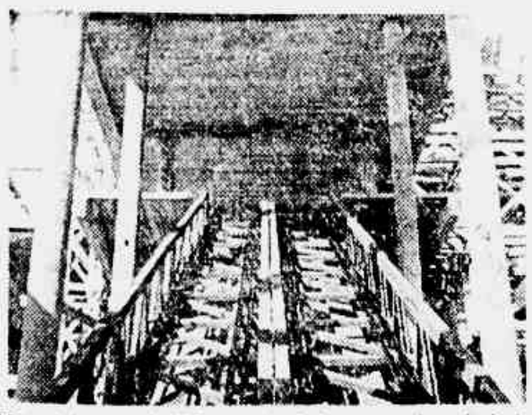

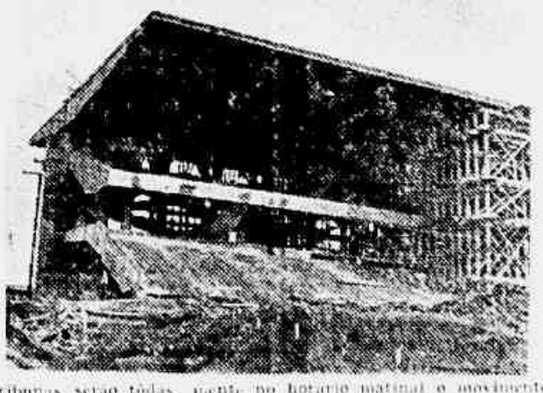

NO próximo ano de 1957 deverá o Jockey Club do Rio Grande do Sul inaugurar o majestoso Hipódromo de Cristal, em adiantada fase de construção. Na tarde de 6. P. "Brasil" tivemos ensejo de palestrar, rapidamente, na Gávea, com o Sr. Hélios Magni, da Comissão de Corridas da entidade sulina de turfe, que nos prestou diversos esclarecimentos que merecem ser divulgados entre os carreiristas cariocas. Disse-nos, entre outras coisas, o Sr. Hélios Magni: — "Na presidência do Sr. Vicente M. Santiago e do Vice presidente João Alberto Laorgine as obras do Hipodromo de Cristal foram bastante aceleradas e já estão prontos três pavilhões, sendo iniciadas as obras das pistas, que serão três ao todo — duas para corridas e uma para trabalhos. A volta fechada terá 1.900 metros e a reta de chegada será de 600 metros. Um detalhe interessante será o uso de escadas rolantes, em número de oito, únicas no gênero na America do Sul!

As três principais tribunas serão todas fechadas com cristal, evitando o vento e a chuva para conforto dos turistas. A Vila Hipica já está funcionando com 100 boxes prontos e 600 outros em final de construção. Pretendemos realizar tambem corridas noturnas, dentro em breve, no Hipodromo de Moinhos de Vento, para angariar fundos para o Hipodromo de Cristal, que será sem duvida uma obra soberba, cuja inauguração pretendemos que seja em setembro do proximo ano."

Falando-nos sobre as corridas atuais, o Sr. Hélios Magni adiantou: — "Estamos realizando corridas matinais ha mais de um ano, com pleno êxito. Assim dividimos os doze páreos do programa, fazendo disputar quatro pela manhã, das 9 às 12 horas e oito a tarde, entre 13 e 17 horas. Estas corridas matinais foram muito bem recebidas pelo turfista gaúcho, que vem colaborando para o sucesso maior do Jockey Club do Rio Grande do Sul, pois sente no horario matinal o movimento de apostas atinge a mais de dois milhões, sendo de cêrca de sete milhões o resultado total da reunião! Estamos pagando os prêmios integralmente e pretendemos elevar a dotação do "Bento Gonçalves" para Cr$ 500.000,00. Inauguramos uma nova Escola de Aprendizes que conta, já, com oito alunos e está supervisionada por um dos mais dedicados trabalhadores do nobre esporte no sul do país, que é o Sr. Pitcheiro Borda, presidente da Comissão de Corridas."

E para finalizar esta ligeira entrevista com o repórter de ULTIMA HORA, o Sr. Hélios Magni declarou-nos: "Visitei a Escola da Gávea, em cujos moldes foi idealizada a nossa e fiquei muito bem impressionado com a esplêndida organização dos serviços, desejando felicitar a Diretoria do Jockey Club Brasileiro pela excelente iniciativa!"

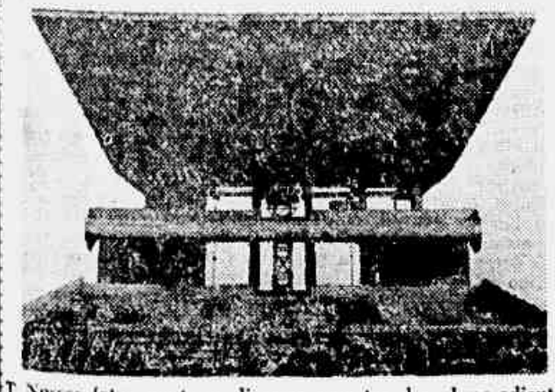

Nossas fotos mostram diversos aspectos das obras adiantadas do novo Hipódromo do Cristal do Jockey Club do Rio Grande do Sul, que pretendem inaugurar em setembro do próximo ano.

TARDES no Jockey

PINTO SERPA

A tarde do "Sweepstake", graças a mulher brasileira que não regateia a sua colaboração apesar do pessimo tempo, manteve a tradição de elegancia das "tardes" no Jockey Club. Esta bonita carioca usava uma bengalinha, muito elegante nestas ocasiões e que foi mesmo sugerida durante o "show-pistake", programa realizado em 21 de julho passado, para testar o G. P. "Brasil", através da TV-Rio. A sugestão foi de Carmela Modas, cujas modelos foram convidadas de honra dos organizadores do programa

AMANHÃ [illegible] na Hipica, como bonito "show" organizado pela Diretora Wanda Filquetrede. Muitos turistas após a realização das corridas na Gávea, estarão presentes nos salões da elegante sociedade como de habito. Ambiente de animação, cordialidade e fidalguia pela selecionada de seu quadro social.

. . .

J [illegible]

. . .

NÃO nos foi possivel registrar flagrantes do baile realizado no salão das rosas, porque o Sr. De Paula, a porta, não permitiu a entrada do nosso fotografo mesmo devidamente credenciado. Disse ao jornalista que o nome dêste vespertino não figurava na lista dos "permitidos". Solicitamos à Diretoria apurar o fato!

. . .

E [illegible] Jockey Club realizar [illegible] noitadas [illegible] devido [illegible] nova [illegible] Acham [illegible] que, com o [illegible] do verão, será muito melhor, o que é [illegible] a [illegible] natural [illegible] de se [illegible] do ver com a [illegible] e a [illegible] da [illegible] realizado [illegible]

. . .

A "Rainha do turfe" de 1956 será escolhida por um juri especial, momentos antes da realização da festa ao "Homem do turfe" e o Sr. Peixoto de Castro colocará a faixa simbólica na eleita durante o grande banquete que será oferecido no dia 25 daquele ilustre turfista.

. . .

RECEBEMOS a cordialissima gentileza do destacado turfista José Olimpio — dos mais [illegible] de [illegible] ao dirigir o Fair Gloom na tarde de amanhã. O potro é um bom corredor e sua ultima vitoria diante de John Araby, Mangaz e outros que correrão amanhã, foi das mais positivas. O animal venceu facilmente, de cabeça forte, com o Caleri sem poder bater e preocupado apenas em correr o cavalo, pois o mesmo amedrontou prejudicar Mangaz que lhe tinha em seguida. O estreio do pupilo do Oldemar Lopes é o melhor possivel e acreditamos que ele possa impôr sua categoria".

Manet Tem Grande "Chance"

Luiz Diaz, o nabil "El Negro" tantas vezes aplaudido, vai pilotar o potro representante no "Stud" Rocha Faria no Premio principal da carreira de amanhã na Gávea. Este trabalho o ginete atuou, pela sua montaria e nas mãos de todas as turmas e nas mais diversas, em todos os sentidos, fazendo retrospecto Luiz Diaz garante-nos uma boa performance" do filho de Normanton. "Manet vem de um segundo lugar na tarde do G. P. "Brasil" perdendo para John Araby em pista pesada e quando explorado de Juan Marchant correu uma enormidade. Para os outros não tenho receio de perder e acredito vencer Fair Gloom, cuja ultima vitoria foi de fato convincente. Se o tordilho estiver bem vai ser uma "carga" bonita", declarou-nos o energico brasileiro emfim.

Beau Geste e de Corrida

Jose Portilho vem brilhando nesta temporada, pois e o vice-lider da estatistica, com um numero destacado de bonitas vitorias. Porisso mesmo estava confiante quando nos falou a respeito de Beau Geste que ele teria o encargo de dirigir no Premio "Antonio Prado" de amanhã. Disse-nos Portilho:

— "Beau Geste e cavalo de corrida, mesmo. Esta em boa forma e com muita "chance", pois este pareo não vai ser facil como muita gente esta supondo. Voce se recorda como ele resistiu a atropelada de Jasmino na tarde do "Sweepstake" e como poderia ter ganho o pareo com um pouco de sorte. Desta vez eles que se cuidem pois o Beau Geste vai correr muito".

A Parelha Jasmino. Pedro Baia

Ubirajara Cunha e Juarez Graça terão o encargo de conduzir Jasmino e Pedro Baia, respectivamente. O simpatico ginete que levou ao vencedor, na tarde de 5 de agôsto, o novo defensor das côres do "Stud" Delta afirmou-nos que o potro esta em plena forma, "Jasmino" é cavalo muito bom na relva pesada "Como corria no final, quando eu o solicitei". Adiantou-nos o correto profissional. E disse mais:

— "Beau Geste e bom dominado os outros e toma o corrida gosta. Mas a atropelada de Jasmino mostrou a sua classe. Esta no pareo na corrida de amanhã e Manet e Fair Gloom não se sentirão a vontade no meio [illegible] Estou [illegible] Pareo Muito Equilibrado

Realmente o [illegible] Premio "Antonio Prado" esta bastante equilibrado, tornando difícil qualquer prognostico embora a maioria se incline para "alimento" apostando tambem Manet e Fair Gloom. Esta opinião [illegible] e o treino Jorge Teixeira [illegible] ultimos.

— [illegible] Fair Gloom [illegible] Manet [illegible] Pedro Baia [illegible] Beau Geste [illegible] Jasmino [illegible] Zé [illegible] Tudo depende do estado da pista, aumentando a dificuldade, naturalmente, a [illegible] Os filhos de Cinna não gostam do grama pesado, mas [illegible] Paulo Lacre e montara Ze, o [illegible] que pertence ao Stud Verde e Preto, nos [illegible]

— "Esta mesmo na raia" carreira, porque [illegible] treinou muito [illegible] um excelente pareo que andara perfeitamente na areia e quando pega a [illegible] corrida, ganhando bem. Zé vai correr muito na [illegible] amanhã.".

A chuva e o vento frio não impediram o desfile de elegancia na "pelouse". Neste flagrante vemos a bela sra. Olimpio Machado Filho, nossa Carmelina Camacho, exibindo um lindo vestido estampado e o amplo decote que destaca seus ombros bem contornados. Tudo acontecia sob os guardas chuvas...

HOJE, SÁBADO, ÀS 21,15 NO MARACANÃ: FLAMENGO CONTRA PORTUGUÊSA

OBSERVA FLEITAS SOLICH:

"Sabe o Flamengo do Perigo Que o Espera a Cada Jôgo"

Dequinha Uma Ausência Que Poderá Ser Sentida — Mas o Time Caminha Bem — Confia Numa Boa Exibição

PARA Fleitas Solich o perigo não tem dimensão. Este é constante em qualquer compromisso, principalmente quando trata-se de um campeonato, onde o descuido pode ser fatal. O técnico do Flamengo depois de fazer estas observações, acrescentou para a nossa reportagem, que espera passar por mais este obstaculo.

Todavia, ressalta que o time está caminhando mais firme, recuperando-se para os jogos mais importantes da perigosa e incerta jornada.

Na opinião do técnico Fleitas Solich a ausência de Dequinha poderá ser sentida.

Não que esta venha a provocar uma substancial queda de produção, mas no sentido conjunto a equipe deve sentir um pouco.

Dequinha, explica, está melhor integrado no quadro, daí a hipotese formulada.

No entanto Fleitas Solich confia numa boa exibição do quadro neste prelo com a Portuguesa.

Principalmente da ofensiva, o ponto que na realidade vem preocupando mais ao tecnico da Gavea. E mesmo o "calcanhar de Aquiles" nesta campanha que o Flamengo vem empreendendo em busca do tetra-campeonato.

A Formação Para Hoje

Ja vela a escalação da equipe para a partida noturna de hoje. Diz que não existe nenhum misterio e que jogarão os mesmos homens das ultimas batalhas. Assim a equipe gaveana pisará ao Maracanã, com esta formação: Chamorro, Tomires e Pavão no trio final; a intermediaria contara com Servulo, Jadir e Jordan; e o ataque com: Joel, Paulinho, Indio, E risto e Zagalo.

Amanhã em Madureira

COM A FÔRÇA MÁXIMA O VASCO DA GAMA

RETORNA DEJAIR RECOMPONDO A OFENSIVA CRUZ-MALTINA — SAI LIVINHO E PINGA INCLINA-SE PARA A MEIA. SUA POSIÇAO DE ORIGEM

A TRES MESES DAS OLIMPIADAS

Hoje e Amanhã, Festival de Atletismo no Fluminense

Competirão Juvenis Femininos e Novissimos Masculinos — Jorge de Barros Devera Ser a Grande Figura da Jornada — Algumas Provas Para os Candidatos Olimpicos — Devera Reaparecer José Teles da Conceição

COM o patrocinio da Federação Metropolitana de Atletismo e com a cooperação dos grandes clubes regionais, o esporte rei terá, hoje, aqui na Federação, logo adiante a Tijuca, e amanhã, domingo, pela manhã e à tarde, quando a atividade se desenvolverá em torno das competições atleticas para as classes de novissimos masculinos e juvenis femininos.

O acumulo de provas para esses dois dias deveu-se à transferencia do certame de novembro que marcado para o mês de sábado e domingo da semana passada. Ficaram que serão adiados em virtude da chuva e como não estava no calendario da F.M.A. a realização de competições de juvenis e femininos para este fim de semana, os organizadores do certame acharam mais oportuno aproveitar as instalações do Fluminense e marcar para esses dias as provas que não tiveram outra alternativa senão passar adiante.

Dessa maneira, teremos então um fim de semana cheio de provas atleticas.

Destaca-se Uma Figura

Dentre os inúmeros competidores novissimos que adentrarão a pista para as diversas competições, uma prova é um competidor devem ganhar realce. Trata-se dos 200 metros rasos, onde Jorge de Barros — atleta que vem treinando com vistas às Olimpiadas — deverá estabelecer novo recorde para sua classe.

Jorge tem demonstrado boa forma tecnica e fisica e não terá dificuldades em vencer seus adversarios e lutar para a quebra da melhor marca feita até o momento na sua prova.

Candidatos às Olimpadas

De acôrdo com o plano estabelecido pelo tecnico norte-americano Don Kinzie e, com a devida aquiescência do presidente da Federação Metropolitana de Atletismo, serão realizadas nos intervalos das provas programadas para as competições de hoje e amanhã, algumas "provas" especiais para os atletas que se encontram treinando para os Jogos Olimpicos de Melbourne.

Assim sendo estarão em pista os nossos conhecidos Sebastião Mendes, Aw Facanha de Sá, Ulisses Laurindo dos Santos, Paulo Cabral, João Pires Sabrinho, Anubes Ferraz — paulista com ingresso eminente no Flamengo — além de Adhemar Ferreira da Silva e José Teles da Conceição que deverão reaparecer nessa oportunidade.

Os treinos dêsses atletas têm agradado ao tecnico Don Kinzie que espera muito dêsses atletas no momento decisivo das préolimpicas marcadas pelo Comitê Olimpico Brasileiro.

Grande serie de provas de atletismo portanto, constituindo-se num autêntico festival do esporte-base e podemos esperar excelentes resultados e umas revelações.

Um dos pontos altos da "meeting" de atletismo de hoje e amanhã nas Laranjeiras, será a arrancada do grande campeão José Teles da Conceição

FADEL FADEL CATEGÓRICO:

"DIDA É INEGOCIÁVEL"

Correu ontem o boato da possivel transferência do meia Dida para o Vasco.

A propósito ouvimos o Sr. Fadel Fadel, que nos disse o seguinte:

"Dida reformou contrato logo que regressamos da Europa, por mais duas temporadas, e o Flamengo não pretende negocia-lo."

"O craque é mesmo inegociável", acrescentou o dirigente do tricampeão.

"Aliás", ponderou Fadel Fadel, "muitos desejam o concurso de Dida, mas ficará apenas em pensamento."

Calçada, Categórico:

"O VASCO NÃO CONTRATA MAIS NINGUÉM"

Não há, Absolutamente, Nenhum Movimento do Departamento de Futebol, Visando Contratar Formiga — Completo o Plantel Para a Próxima Temporada — A Ordem é Renovar

Depois do retorno dos "scratchmen" de São Paulo e dos jornalistas que foram assistir ao "match" internacional, noticiou-se que o Vasco, por intermédio de um associado radicado em São Paulo, havia feito uma proposta concreta ao médio Formiga, do Santos. Dizia-se ainda que esse fato representava, pura e simplesmente a concretização de uma velha idéia vascaina, que o programa internacional havia adiado.

Para esclarecer o assunto, procuramos o vice-presidente do Departamento de Futebol, Antônio Soares Calçada. Prontamente êle informou qual era a verdadeira situação e o lugar assumido pelo clube face ao problema de novas aquisições, dizendo:

— "Posso afirmar, com absoluta segurança, que o Vasco da Gama não mandou ninguem a S. Paulo para contratar Formiga. É um grande jogador mas pertence ao Santos. Além disso, faz parte de um plano de ação do clube a decisão de não contratar mais jogadores para êste ano. Portanto, pode escrever que nem Formiga nem outro qualquer grande jogador será contratado êste ano".

Ainda sôbre êsse assunto esclareceu o vice-presidente:

— "Estamos sèriamente empenhados em renovar. O Vasco possui instalações e aparelhamento adequado para fazer os seus proprios jogadores. Isso não exclui, naturalmente, novas aquisições para o futuro. Mas mesmo assim só em circunstâncias excepcionais. A ordem, agora, é renovar. Para êsse campeonato temos um plantel jovem com qualidades para colocar o clube em seu verdadeiro lugar.

Dejair voltará amanhã à ponta esquerda, e Vasco lançando portanto sua fôrça maxima em Conselheiro Galvão

Jogarão os "Scratchmen"

Belini, Paulinho e Vavá estão concentrados com o plantel e deverão integrar a equipe no "match" de Conselheiro Galvão. Com isso o Vasco

Ultima Hora

PREÇO DO EXEMPLAR 2 CRUZEIROS

ANO VI — Rio de Janeiro, 11-8-55 — N.º 1.577

SportScope

De GERALDO ESCOBAR

SUBSTITUIÇÃO DE PAULO DE CARVALHO

A vitória de 1x1 sôbre os tchecos amenizou um pouco o ambiente dentro da CBD. Depois daquele revés de 1x0, no Maracanã, ficou todo mundo na expectativa, esperando resoluções drasticas de Silvio Pacheco. Entretanto, um triunfo sempre apaga as catastrofes e clareia o ambiente. Tanto assim que o presidente da CBD, novamente confraternizando com amigos, declarou que tomará providencias com referencia à seleção nacional. A primeira alteração será a mudança do supervisor. Paulo de Carvalho não tem acompanhado a seleção, a não ser em São Paulo. Resta saber se realmente o Silvio Pacheco tomará tão importante atitude. Pelo menos, anunciou êsse seu ato a alguns amigos.

FAUSTO DE ALMEIDA NÃO SE PERTURBA

Asseguram que há um movimento contra arbitro contra o atual diretor do departamento. Informam ainda que no grupo figuram Tinoco e Eunapio, muito embora os dois interessados não tenham confirmado tais versões. Apenas procuraram o presidente da FMF (sem consultar o diretor do departamento) para defender seus interêsses. A propósito de movimento que possa existir contra sua pessoa, Fausto de Almeida declarou que não se preocupa nem se perturba. Apenas contra êle aqueles que não querem as coisas às claras. Diz que só tem que ser "peitado", porque se for "marcado" é melhor ficar em casa.

A HISTORIA DE FLAVIO E O BANGU

Não se sabe ainda se a atuação [illegible] de Flavio Costa [illegible] ou se ainda [illegible] o que ainda [illegible] Vasco. Vasco ser mais forte. Entretanto, além do [illegible] o Porto, houve quem [illegible] para o Bangu [illegible] algum, que é mais [illegible] nho de Flavio, [illegible] o apoio de Silvestrinho [illegible] entrosar o [illegible] de Flavio Costa [illegible] do que ainda [illegible] "Bangu".

REFORÇOS DO CANTO DO RIO

Tominho, funcionario do Canto do Rio, esteve na Bahia para resolver a transferencia de Mituca e João Vado, para o clube niteroiense. Hoje os papeis deverão estar legalizados e os dois baianos aptos para atuar amanhã contra o Bonsucesso. Diz Nilton Anet que são elementos de valor e que resolverão o problema. Entretanto ficamos com nossa opinião de que Dodeca e Jairo resolverão a situação. Mas isso quando um clube grande contratar êsses dois valores, os torcedores sentirão o êrro.

FADEL FADEL AINDA ESTA' TONTO

Para os [illegible] a inteligência de um [illegible] foi verdadeiro [illegible] tarde [illegible] Ainda não se [illegible] do traumatismo craniano que sofreu com a queda de Dodeca. Pensa, bem entendido, do passo, porque o jogo [illegible] será transferido [illegible] será efetuado no XV de Jaú por dez cruzeiros, aproximadamente. Fadel Fadel [illegible] que sempre [illegible] em todas [illegible] to. Tanto [illegible] que [illegible] nenhuma [illegible] que [illegible] [illegible] [illegible]

A VERDADE SÔBRE A TEMPESTADE ATÔMICA QUE ESTÁ ABALANDO O BRASIL

A verdadeira tempestade atômica que vem abalando o Brasil, emanada do veemente debate em que está envolvida a Câmara dos Deputados, através da Comissão Parlamentar de Inquérito destinada a apurar a linha política seguida pelo Brasil nesse novo e vital campo de atividade científica e industrial, vem exigindo um esclarecimento imparcial e objetivo, que oriente efetivamente a opinião pública nacional e a liberte da deformação que grupos interessados estão provocando em tôrno de uma questão que pode afetar fatalmente todo o futuro da Nação.

Nesse sentido, ULTIMA HORA iniciará hoje, em sua 2.ª edição, uma série de reportagens do grande escritor e jornalista Olimpio Guilherme, analisando em todos os seus aspectos o drama dos minerais atômicos brasileiros.

Ninguém, em nosso mundo jornalístico, está mais autorizado, no momento, que o eminente autor de "URSS & USA", para dar-nos uma interpretação imparcial sôbre os debates travados em tôrno dêsse tema, Olimpio Guilherme, que revolucionou a imprensa especializada do País quando assumiu a direção do "Observador Econômico e Financeiro", além de já se haver notabilizado através uma notável série de livros sôbre a vida norte-americana, realizou nesses últimos anos extraordinários trabalhos jornalísticos na África, Europa, Estados Unidos. Também no rádio, Olimpio Guilherme, através comentário diário numa emissora carioca, realizou notável trabalho de divulgação de assuntos internacionais.

Quanto ao problema de energia atômica, Olimpio Guilherme está concluindo neste momento um dos mais esperados livros — "O Brasil e a era atômica" — trabalho de grande envergadura, em que mais uma vez vai pôr à prova as suas altas qualidades de analista, historiador e jornalista.

Leiam, pois, na 2.ª edição de ULTIMA HORA, de hoje, a primeira reportagem da série: "A verdade sôbre a tempestade atômica que está abalando o Brasil".

A Terrível Lição Dos Quatro Documentos Secretos de Juarez

TIRAGEM: 140.050 — ANO VI — Rio de Janeiro, 13 de Agôsto de 1956 — N.º 1.578

Ultima Hora

Diretor Responsável: PAULO SILVEIRA — Fundador: SAMUEL WAINER — Diretor-Superintendente: L. F. BOCAYUVA CUNHA

A QUESTÃO DO SUEZ É DE COMPETÊNCIA EXCLUSIVA DO EGITO:

Nasser: "Não Irei a Londres"

ENTREVISTA DO PRESIDENTE NASSER À IMPRENSA MUNDIAL — O EGITO RECUSA IR A LONDRES MAS PROPÕE UMA CONFERÊNCIA DAS POTÊNCIAS DE CONSTANTINOPLA — (LEIA TEXTO NA QUARTA PAGINA DÊSTE CADERNO)

GANHOU BEM O NOVO "PÓ DE ARROZ" — Com muitas caras novas no onze, o quadro das Laranjeiras conquistou ontem sôbre o Botafogo, no Maracanã, uma vitória de uma nitidez que reflete mal a contagem de 2 a 1. O arco alvinegro passou constantemente por grandes perigos, como neste lance em que Amauri aparece vencido. Mas Bob pode rebater. A grande decepção da torcida do Botafogo foi a atuação fraquíssima dos dois meias, de Didi em particular, que estêve "irreconhecível" e falhou durante os 90 minutos. Está mesmo sem sorte Zezé Moreira no momento. (Leia Reportagem completa na pagina 3 do caderno esportivo)

NEGRÃO IMPULSIONA A BATALHA DOS TRANSPORTES:

LAPA-SAENZ PEÑA — PRIMEIRA LINHA DO METRÔ CARIOCA

ULTIMA HORA Adianta as Linhas Gerais Dos Estatutos da Companhia de Metropolitano, os Quais Serão Assinados, às 11 Horas de Hoje, no Palácio Guanabara — A Prefeitura Subscreverá 1 Bilhão e 20 Milhões Pagos em Cinco Anos Seguidos — 49% de Capitais Nacionais ou Estrangeiros — Um Trem Subterrâneo de 2 em 2 Minutos — Escadas Rolantes Nas Estações — Um Vagão só Para Mulheres — (Reportagem de Gilberto Guimarães — *LEIA NA TERCEIRA PAGINA DESTE CADERNO*)

COMPLETAMENTE SEM LEITE A CIDADE

REQUISITADO O ÚNICO VAGÃO CHEGADO ESTA MANHÃ

(LEIA TEXTO NA SEGUNDA PAGINA DESTE CADERNO)

Honorio Martins Bouças, o sacrílego lavapés, ao lado dos objetos furtados na Paróquia de São Carlos, tendo a mão o "pé de cabra" com que arrombou a porta

LEVARAM OS PARAMENTOS DO PADRE E O "SANTÍSSIMO" DE OURO

Escondidos Sob o Altar, Dois Ladrões Saquearam a Igreja!

Preso um Dos Violadores da Igreja de São Carlos, em Olaria — O Outro Ladrão Conseguiu Escapar ao Cêrco da Polícia — Denunciados Pelo Florista Henri Martha (Leia na Sétima Página Dêste Caderno)

COM a participação de mais de 400 mil colegiais e a presença de centenas de alunos de escolas públicas (PDF) e particulares, além de numerosos professôres, professôras e figuras de destaque da administração municipal, realizou-se sábado último, no auditório do IAPC, a solenidade de encerramento do grande concurso que ULTIMA HORA promoveu com o Sindicato dos Lojistas e o Grupo de Colaboradores do Thermo, em homenagem ao "Dia do Papai". Considerado pelos aplausos unânimes a maior e mais bela promoção realizada naquela data, o certame de ULTIMA HORA alcançou absoluto êxito, merecendo os louvores gerais. A primeira parte da solenidade foi destinada à entrega dos prêmios aos alunos vitoriosos, seguindo-se a parte artística a cargo das próprias crianças. Os prêmios foram entregues pelo vereador Frederico Trotta, d. Laudinéia Trotta (Diretora do Dpt. de Educação Complementar da PDF); sr. René Levy (Secretário Geral do Sindicato dos Lojistas); sr. José Cal Gonçalves, representando a Organização "Cal Imobiliária" que ofereceu um lote de terreno; a representante de D. Renata Medela Braga, diretora do Dpto. de Educação Primária da PDF; diretores dos diversos Distritos Educacionais da Prefeitura e o representante de ULTIMA HORA. Os alunos premiados foram os seguintes: Maria Cecília Carvalho Costa (Escola Marechal Trompowsky), Terezinha Antunes Valente (Ginásio N. S. do Rosário), Paulo Roberto Pinto de Farias (Escola Costa Rica), Antonio Claudio Monteiro da Silva (Colegio Brasileiro de São Cristovão), Eni Pinto Maia (Escola Afonso Pena), Sonia Maria Peçanha (Escola Luiz Delfino), Paulo Cesar Coutinho (Escola José de Alencar), Silvia Brandão Peres (Escola Minas Gerais), e Nelio Augusto de Sá (Colegio Brasileiro de São Cristovão). No entanto, o vereador Frederico Trotta quando entregava um dos prêmios, Completa reportagem sôbre o grande concurso na segunda edição de ULTIMA HORA, hoje.

Sucesso Absoluto do Concurso de "Ultima Hora" no "Dia do Papai"

VITÓRIA DE UM GRANDE "AZAR" NO PREMIO "ANTÔNIO PRADO" — As corridas de ontem na Gávea ofereceram um desenrolar movimentado. A prova principal do dia, o Premio "Antônio Prado" foi vencido, sensacionalmente, pelo "outsider" Zé, excelentemente conduzido pelo joquei Paulo Labre e montado à vaia em forma soberba pelo modesto mas competente treinador Antônio Barbosa. O potro Zé, que pertence à coudelaria da popular artista Flora Mattos aparece neste belo flagrante de Ernani Contursi quando derrotava firme o Jasmino, com Fair Gloom mais atrás. Paulo Labre traz o chicote guardado à moda Rigoni e o público aplaudiu com entusiasmo o sucesso, uma vez que não só o piloto como o treinador são profissionais dos mais simpáticos e trabalhadores, que bem merecem os êxitos como êste da tarde de ontem

EM PAUTA NA COFAP

LEITE, PÃO E AÇÚCAR DECISÃO ESTA SEMANA

(Leia Texto na Segunda Página Dêste Caderno)

Preso um Dos Violadores da Igreja de São Carlos, em Olaria — O Outro Ladrão Conseguiu Escapar ao Cêrco da Polícia — Denunciados Pelo Florista Henri Martha (Leia na Sétima Página Dêste Caderno)

A batucada aconteceu junto e firme, na Portela. Deram uma verdadeira lição de samba, nossos rapazes. "Dizzy" gostou do samba genuinamente brasileiro. Vemos o popular músico norte-americano em companhia de sua mulher marcando o ritmo com as mãos e olhando para as evoluções dos sambistas

APESAR DO DUELO QUE NÃO HOUVE:

Dizzy e Seu "Trumpet" Foram Ouvir os Tamborins da Portela

Sòmente a 1,20 Chegou ao Terreiro — Duelos de Porta-Estandartes — Elegante, a Rapaziada Local — Em Vez de Instrumentos de Sôpro os Músicos de "Dizzy" Levaram Máquinas Fotográficas — Caiu no Samba, e Muito Bem, o "Band-Leader" — No Ritmo de Samba, Executou um Número — Levou um Empurrão e Ficou Com Mêdo de se Machucar — Roubados os Casacos do Empresário — (Reportagem de JORGE DE MIRANDA JORDÃO — Fotos de MONTEIRO DE BARROS) LEIA NA 3.ª PÁGINA DESTE CADERNO)

• DAE Sem Carta Branca

NOMEADA A COMISSÃO QUE CONTROLARÁ A ÁGUA NO RIO

(Leia na Quarta Página)

Entendimentos Entre os Partidos Para a Fixação da Data do Pleito

Reage o Senado Contra a Eleição Para Prefeito Dentro de 120 Dias

(LEIA REPORTAGEM COMPLETA NA SEGUNDA PAGINA DESTE CADERNO)

Na Estrada Das Paineiras Pela Madrugada

MARINHEIROS DO "BORGLAND" MASSACRARAM O MOTORISTA

Com Aparente Motivo de Roubo, Dois Marinheiros Noruegueses Atacaram o Motorista de Táxi — Interrompida a Faina Criminosa Pela Chegada de Outro Táxi — Presos Pela "RP-9" na Rua Das Laranjeiras — Os Agressores: Olav Hoffsbakken e Ingrar Riveland — Espera-se a Interferência da Embaixada da Noruega — (Leia na 6.ª Página)

PRESOS — Estes são os dois marítimos noruegueses quando chegavam presos ao 4.º Distrito. A vítima se acha em estado grave no HPS

No H.P.S., a família do motorista trucidado aguarda uma notícia animadora dos médicos. Ao centro a velhinha portuguêsa, mãe da vítima

EM ESTADO GRAVE: Dilermano Rodrigues Cardoso — Recebeu vários ferimentos na cabeça

Reage o Senado Contra a Eleição Para Prefeito Dentro de 120 Dias

Favorável o Senador Kerginaldo Cavalcanti: "O Povo Carioca Exige Eleições no Prazo Mais Curto Possivel" — Considerada Inconstitucional a Emenda Chagas Freitas — "Não se Pode Pensar em Acôrdo Antes do Pronunciamento do Senado", Declarou o Senador Freitas Cavalcanti

E' patente a reação do Senado contra a emenda que manda realizar eleições para prefeito do Distrito Federal no prazo de 120 dias, a partir da publicação da lei. Temos ouvido vários senadores, todos unânimes em reconhecer a inoportunidade do projeto, muitos não escondendo o receio de que a aprovação da emenda vá reacender o ambiente de agitação que já se considera superado. O Senador Cunha Melo, por exemplo, tem afirmado que votará contra nem que fique sòzinho.

Agora, quando se anuncia que já há um entendiment oentre os partidos, visando à adoção da emenda Chagas Freitas, procuramos ouvir alguns senadores.

Favorável

O Senador Kerginaldo Cavalcanti, presidente em exercício do PSP, partido a que pertence o autor da emenda. Assim se manifestou: Segunda-feira retomarei os contatos a respeito da autonomia do Distrito Federal, devendo procurar os líderes do PTB, do PSD, da UDN e demais interessados. Se possível, conversarei com o Vice Presidente João Goulart. Está havendo em torno do assunto muita confusão. A mim não me parece interessante, como alguns sugerem, uma emenda constitucional mandando coincidir a eleição para prefeito com a dos vereadores em 1958. Ademais, não acredito que a tramitação nas duas casas do Congresso, com as dificuldades que naturalmente surgirão, seja tão rápida quanto se supõe. Creio mesmo que a não se admitir uma fórmula conciliatória em relação ao prazo constante da emenda eleitoral, melhor será que sustentemos a emenda do deputado Chagas Freitas com eleição para o governador da cidade 120 dias depois de publicada a lei. O povo do Distrito Federal exige, como lhe foi prometido, e quanto antes, a eleição para prefeito".

Não Deve Falar

O General Caiado de Castro, do PTB carioca, proclamou várias vêzes que considera a emenda precipitada. Entretanto, ontem mostrou-se reticente dizendo: "Eu ouvi dizer que está havendo um entendimento entre chefes de partidos, a propósito do prazo das eleições para o Distrito Federal. Mas eu pessoalmente não posso falar antes de conhecer a decisão do meu partido", finalizou o senador Caiado.

Contra

Assim se expressou o senador pessedista Carlos Lin[illegible]: "Já tinha declarado aos jornais que sou contra até mesmo a autonomia do Distrito. Se há algum entendimento ignoro. O que sei é o que li no noticiário dos jornais. Acho a emenda visivelmente inconstitucional".

Constitucionalidade

"Vamos deixar primeiro o Senado se pronunciar sôbre a emenda, aliás, considerada inconstitucional — afirmou o Senador udenista Freitas Cavalcanti, que adiantou: "Creio que o líder João Vilasbôas já distribuiu uma nota a respeito. Não se pode pensar em acôrdo ou aliança dos partidos, antes que o Senado se defina sôbre o principal, que é a constitucionalidade. Qualquer coisa no sentido de uma aliança ou entendimento será necessàriamente encaminhado por intermédio da seção da UDN do Distrito Federal".

O líder do PSD Filinto Muller foi peremptório: "Falta à emenda do deputado Chagas Freitas a roupagem constitucional".

HOMENAGEM A JANGO (CHURRASCO) — Senadores, deputados, dezenas de líderes sindicais e inúmeros trabalhadores, além de jornalistas e grande número de amigos, estiveram presentes ao almôço (churrasco) oferecido pelos dirigentes dos grandes Sindicatos ao sr. João Goulart, sábado último, na localidade de Campo Grande. Exaltando a figura do vice-presidente da República e sua fidelidade aos ideais trabalhistas falaram o senador Apolônio Sales, o deputado Benjamin Farah, e o sr. Evaristo de Figueiredo Alvares, presidente da Federação Nacional dos Trabalhadores nas Indústrias Gráficas. No clichê um aspecto da homenagem

A PEDIDO DOS EMPREGADOS

INTERVENÇÃO DE JANGO PARA EVITAR A GREVE DOS ÔNIBUS

Os transportes coletivos do Rio continuam sob ameaça de colapso, em virtude do "impasse" surgido entre empregadores e empregados das emprêsas de ônibus e entre estas e a Prefeitura carioca. A questão está posta nestes têrmos: os donos das emprêsas de ônibus recusam-se a pagar o aumento de salários de seus empregados enquanto a Prefeitura não autorizar o aumento dos preços das passagens. A Prefeitura, por sua vez, manifestou-se contrária ao aumento de tarifas pleiteado, até que uma comissão especial estude a escrita das emprêsas e tire de verificar as verdadeiras condições de rentabilidade do negócio de ônibus, isto é, se as emprêsas têm lucros compensadores ou não.

Iminencia de Greve

[illegible] sem se chegar, há algum tempo, provocando uma crise de inapetência entre os empregados que marcaram para hoje uma reunião decisiva. Inicialmente, segundo a maioria da classe, pretendia-se declarar a greve se os patrões não pagarem o aumento exigido.

Falando [illegible] reportagem de ULTIMA HORA o sr. Francisco Alves, presidente do Sindicato dos Empregados, declarou:

— O aumento de salários é uma questão entre os empregados e seus patrões. Êles têm toda a razão, quando reclamam de posse de uma emprêsa [illegible]. Mas é preciso que o povo [illegible] também: as emprêsas não dispõem de recursos para isso. Não assumiremos responsabilidade alguma se continuarem [illegible] as atuais tarifas. Esta a posição.

Ainda as declarações do presidente do sindicato dizem que o [illegible] Rio.

— E' preciso dizer às emprêsas [illegible] bem com isso.

Pedida a Intervenção de Jango

Podemos informar, finalmente, que os empregados das emprêsas de ônibus, num último esfôrço para evitar o recurso à solução extrema da greve que tão graves prejuízos e transtornos causaria à população carioca, solicitaram a intervenção direta do vice-presidente da República, sr. João Goulart, no problema. Jango, cujo prestígio no seio da classe e cujo espírito conciliador já alcançaram vários êxitos em gestões dessa natureza, deverá estar presente à reunião de hoje dos empregados, a fim de procurar uma solução satisfatória para a questão. O vice-presidente fez um apêlo à classe para que desista do movimento grevista.

REPÓRTER "ULTIMA HORA" 43-2241

Completamente Sem Leite a Cidade

REQUISITADO O ÚNICO VAGÃO CHEGADO ESTA MANHÃ

Apenas dois vagões, carregando vasilhames de leite, chegaram ontem, a esta Capital. Vinham consignados à CCPL e à Companhia Mineira de Laticínios. Carregamento êste que se destinou aos hospitais, conforme apuramos.

Hoje pela manhã chegou ao Rio um único vagão, o qual, segundo se soube vinha requisitado pela Presidência da República, destinando-se o leite a diversos estabelecimento oficiais.

Em Pauta na COFAP

LEITE, PÃO E AÇUCAR: DECISÃO ESTA SEMANA

Escassez Mais Acentuada Hoje de Leite — Querem Aumento os Produtores de Açucar — Aguardam as Ultimas Demonstrações Nas Padarias Militares e Civis — No Rio, o Representante Dos Produtores Mineiros — Fala a ULTIMA HORA o Coronel Mindello

Três produtos, dos quatro principais que compõem a refeição matinal de qualquer cidadão, estão na pauta dos aumentos sucessivos ultimamente observados. De fato, esta semana será decisiva para as possíveis majorações dos preços do leite, do pão e, talvez do açúcar. No caso do leite, o presidente da COFAP, Coronel Mindello, informou à reportagem que os sonegadores do produto, caso fique caracterizada sua infração, serão autuados pelas autoridades da Delegacia de Ordem Política.

Quanto aos padeiros, as demonstrações serão completadas amanhã, uma vez que hoje, às 14 horas, se realiza a última experiência num estabelecimento particular de aparelhagem media.

O açucar, cujo aumento vem sendo reivindicado pelos usineiros, entrará também na ordem do dia na COFAP. Tudo indica que as autoridades responsáveis procurarão evitar o aumento dêsse produto, inclinando-se a aceitar a fórmula proposta pelo IAA, no sentido de que seja diminuida a distribuição do produto, no Rio.

Segundo o sr. José Maria, diretor da Cooperativa Central do Leite, o produto poderá faltar de maneira aguda durante o dia de hoje, tendo o coronel Mindello declarado à reportagem nada saber quanto essa possibilidade. Caso as cooperativas lancem o "lockout" — disse o Coronel Mindello — os seus presidentes estarão sob a mira das autoridades da Ordem Política.

Por outro lado, encontra-se no Rio o sr. Roberto Wermeck, ex-diretor da União Central de Leite, de Belo Horizonte, que veio entrar em contato com a COFAP e apresentar um esquema que, acredita êle, virá solucionar o problema. Em nossa segunda edição, daremos amplo e detalhado noticiário a respeito dêsses importantes assuntos.

Para Sustar a Onda Altista

DISPOSTA A COFAP A TABELAR OS PRODUTOS FARMACÊUTICOS

Controle Dos Preços na Fonte de Produção — Revogação da Portaria Que Faculta Aos Laboratorios Estabelecerem Êles Proprios os Preços de Seus Artigos — Lucros de 100% Num só Produto

Tendo em vista o alto custo dos produtos farmacêuticos, sem dúvida um dos setores comerciais que mais interessam a população, está agora a COFAP disposta a intervir nêsse mercado, para sustar a onda altista. Promete o orgão presidido pelo cel. Mindello tabelar os medicamentos na fonte de produção, revogando para isso a portaria pela qual os Laboratórios têm a prerrogativa de êles proprios estabelecer os preços de seus artigos.

O assunto está sendo objeto de estudo pelo Departamento de Abastecimento da entidade controladora, devendo ser encaminhado ao plenário, dentro de poucos dias, para efeito de deliberação.

E' de opinião o coronel Mindello que os Laboratórios vêm obtendo grande margem de lucro nos medicamentos, fato que, a seu ver, justifica o tabelamento. Alguns casos há que apresentam 100% de lucro, num só produto, em apenas seis meses de venda.

ACORDEONS MAIS BARATOS NO BRASIL
CASA ACORDEON AZUL
Avenida Rio Branco, 277-Rio

PROFESSOR COMPETENTE
Leciona qualquer assunto do ginasio, especialmente: Matematica, Latim, Portuguès e Inglès. Prepara alunos de Física, Matemática e Química para vestibulares e concursos. Aceita alunos do primário, admissão, Art. 91. Rua Uruguai, 328 — TIJUCA.

Cabêlo branco?
Orf-Léne
TINGE MELHOR e NÃO MANCHA

Classe em brilhantina...
BRILHANTINA COTY
Mais fina, mais concentrada, mais econômica

The FIRST NATIONAL BANK of BOSTON
Fundado em 1784
Contas de Depósitos de Tôdas as Classes, Cauções, Descontos, Câmbio, Cobranças, Cartas de Crédito para Importação, Guarda de Valores, Cofres de Aluguel e Todos os Demais Serviços Bancários.
RIO DE JANEIRO Av. Rio Branco, 18
SÃO PAULO Rua 3 de Dezembro, 30
SANTOS Pça. Visc. de Mauá, 14

Sòmente alguns dias
de 2.ª-13 a sábado-18
Blusões DARLING
PARA ATENDER A PEDIDOS
Em lã sintética. Modernissimos. Variado sortimento. Todos os tamanhos e côres.
De 175,
por 125,00
ABRA O SEU "CARNET" DE CRÉDITO NO
Na próxima semana: CALÇAS-SPORT SUSAN
MAGAZIN SEGADAES
Uruguaiana, 23-25 e 7 de Setembro, 126
(Ligados por galeria)

DOENÇAS DO CORAÇÃO ESTOMAGO FÍGADO INTESTINOS
DR. RUBEN GANDELMANN
Prática nos hospitais de Paris - Clínica Médica - Eletrocardiogramas - Diàriamente das 10 às 12 hs. e das 14 às 19,30 hs. - Av. Rio Branco, 257 - 14.º and. - S. 1409 - Tel. 52-3794.

Novo e moderno tratamento para embelezar os cabelos, exterminar a caspa, evitar queda dos cabelos e a calvicie.
PENICIL KITI BÉL
(A base de Penicilina)
À venda: Casa Cirio — Casa Hermany — Perf. Carneiro — Perf. Lopes — Droga. Reis Ribeiro — Drogaria da Lapa — Farmácia Fenix — Farmácia Menescal (Copacabana) e Drogaria Quinaton (Meyer) etc.

Glória e Waldemar Schiller
PRIMEIRO ANIVERSÁRIO
Ana Rosa Lessa, Eloisa e Vera Doiabella, Sônia Gonçalves, Beatriz Carneiro, Manuel Bernardes Müller e Sra., Benjo Arbili e Sra., Murilo Gondim e Sra., Paulino Limpo de Abreu e Sra., Adolfo Graça Couto e Sra., Walter Moreira Sales e Sra., José Carlos Silva e Sra., Carlos de la Madriz e Sra., convidam para a missa que farão realizar pelas almas de seus inesquecíveis amigos GLORINHA e WALDEMAR na Igreja São Basilio, Rua República do Líbano, dia 14, às 11 horas.

Vantagem
Um artigo cada dia, pelo preço Du-dia!
Du-dia

13 de Agôsto
2.ª feira
CINZEIRO MÁGICO, em galalite. Apaga e esconde o cigarro. Evita o mau cheiro do cigarro apagado. Prático formato moderno. Bonito desenho. Nas côres: Verde, preto, vermelho, azul e marron.
Preço da Praça Cr$ 35,
PREÇO Du-dia $ 19,

14 de Agôsto
3.ª feira
JAQUETA PARA HOMENS, em malha de pura lã. Botões de madrepérola, mangas compridas, 2 bolsos embutidos, acabamento esmerado. Côres firmes e modernas: grafite, verde-garrafa, mel, azul claro, bege e marinho.
Preço da Praça Cr$ 550,
PREÇO Du-dia $ 339,

15 de Agôsto
4.ª feira
1a DUZIA DE LENÇOS EM FINISSIMA CAMBRAIA ALVEJADA, padronagem lavrada no próprio tecido. Tamanho grande 0,43 x 0,43 cms. Côr clássica branca.
Preço da Praça Cr$ 98,
PREÇO Du-dia $ 65,

16 de Agôsto
5.ª feira
CANETAS U.S.A., importadas dos Estados Unidos. Tampa dourada. Depósito de tinta com grande capacidade. Bomba moderna. Pena macia que desliza suavemente sobre o papel. Em seis côres diferentes.
Preço da Praça Cr$ 60,
PREÇO Du-dia $ 25,

17 e 18 de Agôsto
6.ª e Sábado
AB'JOUR NEW-LIGHT, ilumina pedorizando qualquer ambiente. De linhas modernas, cúpula movel, proporcionando suave luz direta ou indireta. Pés e cúpula de metal pintado a "DUCO". Decorativo e muito útil no escritório ou no lar. Com fio resistente e longo, interruptor e tomada. Côres: Verde, canário, azul, vermelho e cinza.
Preço da Praça Cr$ 200,
PREÇO Du-dia $ 99,

TIRADENTES P. Tiradentes - Esq. Imp. Leopoldina
SÃO FRANCISCO Largo de São Francisco
ASSEMBLEIA Assembléia, 95
QUITANDA Rua da Quitanda, 99
FLORIANO Av. Marechal Floriano, 177
CASTELLO Av. Nilo Peçanha, 149
COPACABANA Av. N. S. Copacabana, 958
MEIER Rua Carolina Meier, 8
MADUREIRA Estr. Marechal Rangel, 62

Ducal
NINGUÊM VENDE POR MENOS

Negrão Impulsiona a Batalha Dos Transportes:

LAPA-SAENZ PENA — PRIMEIRA LINHA DO METRÔ CARIOCA

ULTIMA HORA Adianta as Linhas Gerais Dos Estatutos da Companhia do Metropolitano os Quais Serão Assinados, às 11 Horas de Hoje, no Palácio Guanabara — A Prefeitura Subscreverá 1 Bilhão e 20 Milhões, Pagos em Cinco Anos Seguidos — 80% de Capitais Nacionais ou Estrangeiros — Um Trem Subterrâneo a Cada 2 Minutos — Escadas Rolantes Nas Estações — Um Vagão só [illegible] — (Reportagem de GILBERTO GUIMARÃES)

Em sessão solene presidida pelo Prefeito Negrão de Lima, à qual comparecerão vereadores, componentes da Comissão do Metropolitano, altas autoridades municipais e jornalistas, será instalada, hoje, às 11 horas, no Palácio Guanabara, a Companhia do Metropolitano do Rio de Janeiro.

A C.M.R.J. tem a sua finalidade prevista no art. 139, da lei n.º 820, de 22-7-1955, qual seja a de explorar os futuros transportes subterrâneos, com caráter de exclusividade, de executar serviços afins e atividades correlatas, podendo, para isso, construir as obras e adquirir os materiais que se fizerem necessários.

A Companhia do Metropolitano é uma sociedade por ações, de economia mista, com um prazo de funcionamento de 90 anos, prorrogável a critério da Assembléia Geral, e com sede na cidade do Rio de Janeiro. O capital da Companhia é de 2 bilhões de cruzeiros, dividido em 2 milhões de ações nominativas, no valor unitário de 1.000 cruzeiros, das quais a Prefeitura subscreve a 51%, ou seja, 1 milhão e 20 mil ações, o que, em dinheiro, representa 1 bilião e 20 milhões de cruzeiros.

Essa vultosa importância constará de 5 parcelas em 5 Orçamentos Municipais seguidos, já constando da Lei de Meios do ano corrente. Os 49% restantes serão subscritos por capitais particulares, nacionais ou estrangeiros.

Direção

A Companhia será dirigida pelos órgãos habituais das sociedades anônimas, ou sejam, Diretoria, Assembléia Geral e Conselho Fiscal. A Diretoria será composta de 1 presidente mais 4 membros, não podendo a Prefeitura eleger mais de 4 diretores, inclusive o Presidente. Em outras palavras, um Diretor será eleito pelos acionistas que representarem o capital particular [illegible] na Sociedade, estando fixado o prazo de 3 [illegible] para a gestão da Diretoria. Essa Diretoria [illegible]-se-á duas vezes por semana ou, extraordinariamente, quando fôr necessário.

O Conselho Fiscal será de 5 membros, não podendo a Prefeitura eleger a todos, ficando um para ser eleito pelos acionistas. Aos três órgãos que dirigirão a Companhia do Metropolitano do Rio de Janeiro estão reservadas as atribuições normais em casos dessa natureza, inclusive o cumprimento do que os Estatutos dispõem a respeito da integralização do capital, atribuições essas decorrentes, como é lógico, das próprias finalidades da C.M.R.J.

Contratos

A Companhia poderá celebrar contratos com emprêsas nacionais ou estrangeiras para financiamentos, sob a garantia da Prefeitura, aos juros máximos de 8% ao ano. A própria receita líquida do Metrô poderá garantir as responsabilidades oriundas desses contratos, dependendo de prévia autorização do Prefeito a assinatura dos contratos e a emissão de obrigações que envolvam co-responsabilidade da Prefeitura. Poderá, ainda, a C.M.R.J. estabelecer contrato de serviços com emprêsas de idoneidade comprovada pela realização de trabalhos idênticos ou semelhantes.

Ações

Além das linhas gerais dos Estatutos, o que divulgamos em primeira mão, a serem assinados, às 11 horas de hoje, podemos informar que a Comissão do Metrô já tem pronto um plano de lançamento de ações a ser divulgado dentro em breve, bem assim já tem em seu poder propostas de emprêsas estrangeiras para a construção do Metropolitano. Sabe-se que uma ação poderá ser vendida em moldes suasórios, ou seja, 20% no ato da subscrição e 80% em 4 anos, na base de mais 20% em cada ano.

Linha 1

Por outro lado, a primeira linha do Metrô está programada para ligar o Largo da Lapa a Praça Saenz Pena, com estações no Largo da Carioca, Praça Tiradentes, Central do Brasil, Praça da Bandeira, Estádio Municipal, S. Francisco Xavier. Essas estações contarão com escadas rolantes para facilitar a entrada e saída dos passageiros, não havendo o risco da superlotação pelo funcionamento das portas automáticas.

Cada composição do Metrô constará de 5 vagões sendo um exclusivo para as mulheres que não desejam viajar em companhia dos homens, estando assentada uma composição de dois em dois minutos. Quanto ao preço da passagem, os técnicos que planejaram a primeira linha, resolveram estipular em 3 cruzeiros.

Uma pastita mirim de Portela dançou tão bem, que o músico americano resolveu beijá-la

APESAR DO DUELO QUE NÃO HOUVE:

Encontraram-se Com os Tamborins da Portela Dizzy e Seu "Trumpet"

Sòmente à 1,20 Chegou ao Terreiro — Duelos de Porta Estandartes — Elegante, a Rapaziada Local — Em Vez de Instrumentos de Sopro, os Músicos de "Dizzy" levaram Máquinas Fotográficas — Calu no Samba, e muito bem, o "Band-Leader" — No Ritmo de Samba, Executou um Número — Levou um Empurrão e Ficou Com Medo de se Machucar — Roubados os Casacos do Empresário (Texto de JORGE DE MIRANDA JORDÃO — Fotos de MONTEIRO DE BARROS

Gente bem, gente metida a bem, gente boa, gente de teatro e de cinema, repórters, cinegrafistas, fotógrafos, enfim, muita gente afluiu, na noite de sábado, ao terreiro da Escola de Samba Portela para assistir ao anunciado duelo de "jazz" e samba, que contaria com a participação, de um lado, de "Dizzy" Gillespie e seus músicos, e do outro, dos sambistas e batuqueiros da Portela.

"Wellcome in Portela"

Ao fundo do terreiro, uma figura de "Tio Sam", a côres, trazia uma saudação aos músicos americanos. À esquerda da entrada, um pequeno palanque de palha armado para a imprensa. Cordões de isolamento deixavam livre uma área onde uma bateria da Portela já fazia evoluções quando a reportagem de ULTIMA HORA lá chegou. Eram 23,00 horas de sábado.

Convidados

À medida que os convidados chegavam, e se identificavam o mestre-sala corria ao microfone e anunciava seus nomes, prumo salva de palmas. Todos aguardavam a qualquer momento a vinda de "Dizzy". Enquanto isso, a bateria funcionava firme, preparando-se para o duelo contra o "jazz".

A rapaziada da Portela estava elegante: todos de paletó e gravata.

O repórter, conversando com uma cabrocha, pergunta porque os rapazes estavam mais elegantes que as moças:

— "Nós é que temos de passar as roupas deles, e acabamos ficando sem tempo para cuidar de nós mesmas" — foi a resposta.

— Você não vai dançar?" — indagamos a outra cabrocha parada num canto:

— "Hoje eu não estou legal. De saia e blusa não me arrisco. Depois eles vão falar que eu não estava baiana. Só de vestido de veludo colante e que entro na roda".

E a bela morena ensaiou uns passos frente ao repórter.

Duelos de Porta Estandartes

Naturais momentos da entrada no terreiro a porta-estandarte da Escola de Samba Império Serrano, especialmente convidada pelo seu colega Portela.

Fica o terreiro com duas porta-estandartes, ambas com o mesmo nome: a Wilma, da Portela e a Wilma, do Império. É um duelo extra e travado, cada qual fazendo as famosas evoluções, vaiada a cabrocha dos apaixonados com suas costumeiras palavras.

— "Qual é a melhor?" — perguntamos a Zuza, uma linda cabrocha da Portela.

— "Bem, eu nasci em Madureira. Não é... Tenho de prestigiar o que é nosso. Acho a Wilma, da Portela, muito boa, mas a estandarte do Império tem muita classe...".

E enquanto falam exaltadas as duas Wilmas trocavam sôbre-humanas, uma como que a dizer para a outra:

"Eu sou melhor...".

Falatorio

Num dos bares decatlon, anunciada a palavra do diretor da Escola de Samba da Mangueira Abigail põe a mão na cabeça e exclama:

— "É o fim".

— "Por que, Abigail?" — indagamos.

— "Esse homem foi falar uma vez no "High-Life" — explicou a cabrocha — e quase que acabou com o baile: discursou durante mais de duas horas...".

Mas calmo ao que o falatorio foi curto: durou apenas 15 minutos.

A Grotolândia no Telhado

Após muita espera, muito samba e muito passa-ruas a batida de honra preparada pela "ala" Teuza, da Portela, Nilton Raiamba, o diretor de harmonia, o homem que puxa o samba, atinou ao microfone a chegada de "Dizzy".

A Grotolândia, botando sí aquela altura dos acontecimentos o terreiro, descobriu que o telhado do barracão da Portela é de eternit: pode todos pisar.

Subiram, mas tomando precauções: uma moça trepava na escada ali colocada, atrás vinha um rapaz, colorido suas pernas com o "pullover". E assim sucessivamente...

Chega "Dizzy"

Finalmente a 1,20 da manhã de domingo, "Dizzy" Gillespie dá entrada no terreiro da Portela. A aglomeração em tôrno de si é grande.

A batucada ressoa forte.

A' guisa de instrumentos, os músicos de "Dizzy" levam máquinas fotográficas.

Todos se entreolham como que duvidando da realidade do duelo que afinal não houve.

Entusiasmado

Os passistas sambam frente ao americano, que atrás de seus óculos ri, achando "wonderful".

Jupira canta um samba muito bonito.

Tres "girls" de nosso teatro revista dancam desenconçadas frente ao músico americano que se mostra muito mais interessado no ritmo que nelas, e são vaiadas pela assistência aos gritos de "sai, museu!!!".

Exatamente 50 minutos depois de chegar, "Dizzy" tira os sapatos, e acende seu cachimbo. Estava um pouco cansado, e já havia tirado várias fotografias "hobby" demonstrado logo que aqui desembarcou, no Galeão.

As 2,20 da manhã, o "band-leader" norte-americano se levanta e cai no samba, dançando muito bem, segundo a opinião de um bom crioulo que estava ao lado do repórter. Dava passos parecidíssimos com os de nossos sambistas.

Sentou-se novamente, após isso e conversa animadamente com sua mulher.

Duelo

Meia hora depois, "Dizzy" se levanta já com seu "trumpet" em punho. Assobios agudos dos maníacos do "jazz" cortam o espaço. Foguetes espocam.

"Dizzy" não tem mais que um metro quadrado livre em tôrno de si. O cêrco é fechado. Todos se empurram.

A bateria se aproxima do local onde se encontra o "band-leader".

Na cuica, Dadá da Portela e Macumba da Cuica se desdobram. "Dizzy" olha curioso para o instrumento. Antônio Manera, no reco-reco, arranca gostosas gargalhadas da mulher de "Dizzy".

E, dentro do próprio ritmo de samba, "Dizzy" principia a tocar.

Empurrão

Após dois minutos e vinte segundos de ter iniciado a tocar, "Dizzy" é empurrado pela massa que se comprimia em volta de si. Imediatamente deixou o instrumento, afirmando que não mais executaria nada, pois um empurrão mais forte e teria os lábios machucados, estragando assim sua "tournée".

Fim de Festa

E, por mais que se insistisse, "Dizzy" não mais tocou, apesar de ter ficado na Portela até as 3,20 da madrugada de domingo, quando então se retirou.

Na rua, o empresário Dante Viggiani aborreceu-se muito porque seu carro havia sido violado, e os capotes guardados em seu interior roubados. A sra. Viggiani, furiosa, batia com os pés no chão.

Mais adiante, um dos músicos americanos conversava com uma bela cabrocha da Portela. Segundo apuramos êle fêz a corte à donzela durante a festa, e ao sair queria deixá-la no terreiro: ai ela deu a "branca", querendo sair com o músico.

E assim acabou a festa em Portela, lá pelas 5 da manhã, sem que tivesse acontecido o anunciado duelo de "jazz" e samba.

Agora... na Casa José Silva — a casa da boa roupa...

VENDA COMEMORATIVA de ANIVERSÁRIO

festejando 23 anos de bons servicos

VESTINDO BEM... ATENDENDO BEM... SATISFAZENDO BEM...

CAMISA EPSOM
Em popeline extra. Modelada por técnicos especializados. 3 tamanhos de mangas. 1 bolso. Colarinho impecável.
Cr$ 300,

GRAVATAS EPSOM
Em pura sêda, em ravon, em pura lã, em tropical, em grande variedade de lindos padrões e tecidos.
Desde: Cr$ 45,

CUECA EPSOM
Em fina cambraia. Com abotoadura de pressão graduavel em 3 tamanhos. Corte impecavel. Talhe enviezado para proporcionar mais elasticidade do tecido e o maximo de confôrto.
Cr$ 95,

PIJAMA EPSOM
Corte amplo para proporcionar todo o confôrto. Acabamento primoroso. Tecidos das melhores procedências.
Cr$ 450,

CAMISA SPORT EPSOM
Modelo italiano. Maravilhosa padrão-fantasia. Dois bolsos. Tecido de alta qualidade. Bonitas combinações de côres.
Cr$ 520,

PALETÓ EPSOM
Em superior cambraia xadrez. Pura lã. Padrão "Príncipe de Gales". Em 3 vistosas combinações de côres. Elegante e confortavel.
Cr$ 1.750,

CALÇA EPSOM
Em fina cambraia. Pura lã. Modêlo clássico. Primoroso acabamento. Corte perfeito. Em 3 côres modernas.
Cr$ 700,

ROUPA "J.S." Junior
Para meninos. Modêlo calça curta. Em gabardine pura lã, várias côres. De 6 a 12 anos. De Cr$ 1.340, Por Cr$
1.280

CAMISA "J.S." Junior
Em popeline, ravon ou cambraia. Varios estilos sport ou para gravata. Brancas ou em côres.
Desde: Cr$ 175,

ROUPA RENNER
A BOA ROUPA
Em cambraia leve, ideal para meia estação. Uma oferta especial de aniversário. Tecido pre-encolhido. Varias côres. Corte individual. Esmerado acabamento.
De Cr$ 2 950,
por Cr$ 2.700,

Ouça, todos os sábados e domingos, pela PRB-7 - Rádio Tamoio, em 900 kcs., Oduvaldo Cozzi e sua equipe esportiva, oferta da Casa José Silva

Vista-se de uma vez... e pague em 10 meses na Casa José Silva SERVE SIM

Rua Miguel Couto, 3 e 5 - Arquias Cordeiro, 320, Meier
Loja em São Paulo: Rua São Bento, 51

BREVEMENTE FILIAL EM COPACABANA: AVENIDA COPACABANA, 828

Dep. Prop. A. S.

O DAE Sem Carta Branca

NOMEADA A COMISSÃO QUE CONTROLARÁ ÁGUA NO RIO

Todos os Planos, Projetos e Obras Ficarão a Cargo de um Conselho Tecnico — Negrão Quer o Túnel Dos Macacos em Menor Prazo Para Dar Agua a Zona Sul Com Mais Rapidez — Enquanto Isto, Medidas de Emergencia Serão Tomadas Para Atenuar a Crise

Confirmando a nossa noticiario de sabado o prefeito interviu no abastecimento daqua criando um orgão especial composto de cinco engenheiros que se incumbirão de estudar os planos e projetos do DAE sugerindo as modificações que julgar necessarias para a sua execução em melhores condições tecnicas.

O novo orgão, denominado Conselho Diretor, será integrado pelo secretario de Viação, diretor de Aguas e mais tres engenheiros que prestarão obediência direta ao prefeito sobre as modificações e sugestões em torno do problema da agua.

Braga Sem A'gua

O engenheiro Pereira Braga continuará no DAE, porem sem qualquer interferencia direta no abastecimento. Todos os planos, orçamentos e obras projetadas, serão revistos pelo Conselho Diretor, não podendo o diretor do DAE opinar sobre qualquer assunto sem que seja ouvido a comissão.

A'gua na Zona Sul

Ao mesmo tempo que o prefeito criava um orgão tecnico para estudar o problema da agua, tomava outras providencias para atenuar a crise na zona sul. Conforme ficou deliberado na reunião dos tecnicos, serão aceleradas as obras do novo alimentador da rua Montenegro com o proposito de possibilitar melhor distribuição ao Posto 6. A' margem dessa medida, comprometeu-se o diretor do DAE a dar pronto em 60 dias o trecho do sitão de Laranjeiras com o que suprirá a zona sul com mais 25 milhões de litros.

Tunel Engenho Novo Macaco

A par dessas providências, recomendou o prefeito a maxima urgencia nas obras do tunel Engenho Novo-Macacos que resolverá definitivamente o problema da zona sul. A Prefeitura fara a complementação da importância destinada a aquisição de material de escavação de modo a aparelhar o DAE para que sejam concluidas as obras no menor prazo como deseja o sr. Negrão de Lima.

Carros-Pipas

Enquanto o DAE executa as medidas de emergência, uma frota de carros pipas fara um serviço de distribuição de agua pelos pontos mais deficientes da rêde distribuidora. Foi essa a determinação do sr. Negrão de Lima ao fim da reunião dos tecnicos no Guanabara, conforme ULTIMA HORA antecipou.

A Questão do Suez é de Competência Exclusiva do Egito:

Nasser: "Não Irei a Londres"

CAIRO, 12 (AFP) — Eis o texto da declaração do Presidente Nasser, perante 500 jornalistas, tal como foi difundida pelo radio do Cairo:

— "No dia 26 de julho o govêrno egipcio nacionalizou a Companhia do Canal de Suez, e a substituiu por uma Autarquia independente do govêrno, tendo seu orçamento proprio.

"No dia 6 de agosto, o govêrno egipcio recebeu do governo britânico o texto de uma declaração assinada pelos governos americano, francês e britânico, a respeito dessa nacionalização, assim como um convite para assistir a uma conferência a realizar se no dia 16 do corrente, em Londres.

Não Pode Aprovar a Declaração

"O governo não pode aprovar o conteudo da declaração, tal como partiu pelas razões seguintes:

"O governo egipcio deve, inicialmente calcular, com pesar, que as tres potencias se coloca[m] fora [da] lei [perante] os meios mesmo com a ajuda de divergências, a ponto de [ver] que a Companhia do Canal [é] uma instituição internacional.

"Isso não é verdade, e os [seus] oficiais estão se [preparando] [para] [assumir] [o] [trabalho] [...] [...] [...

HARRY TRUMAN APOIA HARRIMAN PARA PRESIDENTE DOS EE. UU.

Diante de 600 Jornalistas, o Ex-Presidente Truman da Seu Apoio ao Governador do Estado de Nova York — Perigo Para Adlai Stevenson na Corrida Pela Candidatura Nacional

CHICAGO, 12 — Numa entrevista coletiva à imprensa, o ex-Presidente Harry Truman deu seu apoio a Averell Harriman, Governador do Estado de Nova York, como candidato presidencial pelo Partido Democrata.

Segundo os observadores políticos dos Estados Unidos, a declaração de Truman não significa um golpe desastroso para Adlai Stevenson, que no momento está na dianteira, na corrida pela candidatura presidencial.

O ex-Presidente, que fez sua tão esperada revelação no salão do baile-de-cristal do Hotel Blackstone, em Chicago, declarou que sua escolha seria uma "desilusão" para alguns e um "pesar" para outros, porem esperava que os democratas saberiam eleger um homem de "experiência e habilidade".

Pouco depois de sua declaração feita diante de 600 jornalistas, Truman recebeu de Michael H. Prendergast, presidente do Comite Democrata do Estado de Nova York, o telegrama seguinte: "O Partido Democrata de Nova York se orgulha de contar com vosso apoio para nosso grande Governador Averell Harriman".

Ao abandonar o salão de entrevistas, o ex-Presidente manifestou aos jornalistas que sua resolução a favor de Harriman havia sido tomada no mesmo dia.

O Mundo em Marcha

PLANO DE TRUJILLO CONTRA O PRESIDENTE DE CUBA

HAVANA, 12 (AFP) — O ex-presidente de Cuba, Carlos Prio, e Rafael Leonidas Trujillo, de Santo Domingo, pactuaram para o derrocada do presidente Batista, pelas armas, afirmou o chefe de polícia general Rafael Salas Cañizares, em informações prestadas ao Tribunal de Urgencia de Havana.

Participam do Plano Fidel Castro revolucionario cubano, que esteve detido por atividades contra Batista no México, e Eufemio Fernandez, este favorecido pelo que estabeleceu contatos com Trujillo juntamente com Policarpo Soler.

Depois de dar detalhes de como chegaram a um acordo Prio Socarras e Trujillo, a informação do general Salas diz que Trujillo comprometeu-se a fornecer armas, dinheiro, mercenários e facilidades na embaixada em Cuba, para a revolução.

Diz o relatório que Trujillo sente simpatias por Prio desde o tempo em que este permitiu a agentes dominicanos operarem livremente em Cuba contra os exilados dominicanos. Prio contribuiu com dinheiro e homens e Castro e Fernandez com homens.

Criticas do P. C. Norueguês à União Soviética

OSLO, 12 (AFP) — O órgão oficial do Partido Comunista Norueguês, Friheten, criticou as autoridades soviéticas por terem estabelecido na sua constituição russo-bielorussa uma regulamentação "indigna e prejudicial para os turistas".

O jornal comunista norueguês teme que a URSS requisite tais condições "caprichosas" existentes nesse setor. Revela posteriormente que a URSS em 1948, exigiu do governo norueguês a expulsão de delegados em um total de quatro diplomatas partidos da fronteira.

O "Friheten" protesta contra a manutenção de tais restrições, no momento em que se fala de amizade e pede se estabelecam negociações entre os dois países a fim de estabelecer novos contatos eletricos entre o seu Partido, que conta 25 mil membros.

Obrigados a Deixar o Marrocos os Funcionários Franceses

RABAT, 12 (AFP) — A ordem do Diretor de Segurança Nacional Marroquina, Mohamed Laghzaoui, ordenando 24 funcionários franceses da policia a deixarem Marrocos no fim do corrente mes, suscitou uma intervenção da Embaixada da França, bem como atitude do Sindicato dos Funcionários Franceses ao serviço de Marrocos e da França, e uma viva emoção entre os 2.500 funcionários franceses encontrados ainda nos quadros da Segurança Nacional Marroquina.

A decisão ainda constitui a primeira medida de caráter coletivo atingindo um corpo de funcionários franceses de Marrocos, desde a proclamação da Independencia Marroquina. Ela ofende, ao seu favor, necessidades de compromissos eventuais.

A Itália e a Catástrofe de Marcinelle

MILÃO, 12 (AFP) — Ezio Vigorelli afirmou a vontade do governo italiano de adotar medidas energicas contra a repetição de acidentes tragicos como o de Marcinelle. Depois de recordar que a Italia não revogou a medida proibindo o recrutamento de mineiros italianos para as minas de carvão da Belgica, o Ministro do Trabalho acrescentou que a Italia esta disposta a recorrer, se necessario, às organizações internacionais, tais como a CEC e o BIT.

"O governo Italiano" acentuou, por fim, Vigorelli — "pretende ir até o fim nessa dolorosa questão, e deco, a esse proposito, enaltecer os sindicatos de mineiros belgas, por terem demonstrado tôda solidariedade aos trabalhadores italianos nessa circunstância dolorosa".

Morreu a Senhora Lawrence

TAOS, New Mexico, 12 (AFP) — Madame Frieda Lawrence Ravagli, viuva do escritor inglês D. H. Lawrence, faleceu em seu "rancho" de Taos, onde se retirara ha 25 anos. Ela deixa o marido Angelino Ravagli, um escultor, com 1956.

Madame Ravagli era filha do Barão von Richthofen, Governador da Alsacia-Lorena, após a guerra de 1870 e prima de "as" da aviação Manfred von Richtofen e casou-se ela com D. H. Lawrence em 1914, com o qual teve seu marido se estabeleceu em Taos, em 1922.

Embora Lawrence fosse sepultado em seu "rancho" de Taos ao lado das cinzas de seu marido, que morreu em Nice em 1930.

As Fôrças Americanas no Oriente Médio

WASHINGTON, 12 (AFP) — Sempre comenta os detalhes de preparação e efetivos das fôrças americanas no Mediterraneo, a que Charles Wilson se referiu em sua entrevista à imprensa, fontes autorizadas informam o seguinte:

A Sexta Frota dos Estados Unidos no Mediterraneo se compõe, em tempo de paz, de dois porta-aviões, uma divisão de cruzadores e duas ou tres esquadrilhas de "destroyers", as quais devem ser acrescentados submarinos, lanchas lança-torpedos e barcos de desembarque e de reabastecimento, transportando, no total, um minimo de cerca de 25.000 homens. O batalhão de "marines" (fuzileiros navais), reforçado, acha-se "temporariamente", na ultima primavera, à Sexta Frota continua nessa situação, até segunda ordem.

Turismo na URSS

HAVRE, 12 (AFP) — 452 turistas franceses partiram desta porto, a bordo do transatlantico "Ariadne", na segunda cruzeira à União Soviética, organizada pela "Compagnie Generale Transatlantique", em colaboração com o "Intourist".

Na ida de descanso, a cidade natal chegará a Leningrado, onde fara uma escala de seis dias, quando os passageiros poderão visitar a cidade, e se dirigir a Moscou.

Aproveite!
GRANDE VENDA
do LAR
BATEDEIRA WALITA
10 velocidades, completa com moedor de carne, espremedor de frutas e todos os acessórios.
366. mensais
inclusive entrada
EXAUSTOR WALITA "MAIS AR"
Novo modêlo, maior eficiencia, renovação do ar perfeita. Silencioso e de linhas modernas.
333. mensais
inclusive entrada
Walita
DESCASCADOR WALITA
Adaptável ao liquidificador Walita. Descasca batatas, laranjas e cenouras, aproveitando 30% a mais da polpa.
218. mensais
inclusive entrada
ENCERADEIRA WALITA
Nova modêlo, perfeita eficiencia. Motor ultrapotente e de bix consumo.
424. mensais
inclusive entrada
MISTURADOR DE MASSAS
Adaptável ao liquidificador Walita. Bate massas, cremes e maioneses. Extrai o suco de laranjas etc.
218. mensais
inclusive entrada
LIQUIDIFICADOR WALITA
Três velocidades, copo de vidro refratario ao calor. Lâminas de aço inoxidavel.
282. mensais
inclusive entrada
INFRA-GRILL WALITA
Prepara churrascos, frangos e peixes grelhados mais rapidamente que nos grelhos comuns.
370. mensais
inclusive entrada
CENTRIFUGA JUNIOR
Adaptável ao liquidificador Walita. Extrai o suco integral de frutas e legumes, separando o bagaço.
265. mensais
inclusive entrada
ABERTO ÀS 3as. e 6as. ATÉ AS 22 HORAS
MAGAZINE Mesbla
Complete o seu lar... por preços que você pode pagar.

Correntes de distribuição
PROCEDÊNCIA ALEMÃ, PARA
Citroen Austin A-40 e A-70
Vanguard - Prefect - Hilman - Skoda e Land-Rover.
VERIFICAÇÃO • PRECISÃO
VITALPARTS S/A
COMERCIAL E INDUSTRIAL
AV. MEM DE SÁ, 289 - TEL. 32-7185

SENSAÇÃO DA SEMANA

n' A Exposição Carioca

1956! JUBILEU DA EXPOSIÇÃO 25 ANOS SERVINDO AO PUBLICO

Tôda semana uma novidade sensacional por um preço muito abaixo do normal!

SÒMENTE ESTA SEMANA

Capa "NINON"

Bem elegante!
Bem na moda!
Bem do seu gôsto!

Seja elegante "até debaixo dagua" com uma Capa Ninon d'A Exposição Carioca! Original modêlo double-face em shantung impermeável! Tamanhos 40 a 48.

PREÇO NORMAL: 980,
PREÇO COMO SENSAÇÃO DA SEMANA
729,
APROVEITE! COMPRE AGORA ...E ECONOMIZE!

Grande variedade de côres modernas: cinza com prêto, rosé com prêto, verde com prêto, vermelho com prêto, amarelo com prêto, azul com prêto e rosa com prêto!

A Exposição CARIOCA

Largo da Carioca - esq. G. Dias

Doenças Sexuais do Homem

MOLÉSTIA DAS SENHORAS

Tratamento rápido e positivo da IMPOTÊNCIA SEXUAL – FRIEZA – Blenorragia – Cistite – Prostatite – Tratamento rápido e radical pela ULTRA SON, ondas ultrasônicas dos REUMATISMOS – CIÁTICA – NEVRALGIA – FLEBITE – INFLAMAÇÃO DA VESICULA – SINUSITE E ASMA

Tratamento da SIFILIS em 10 dias por processos adotados nas maiores clinicas dos Estados Unidos

Tratamento da BRONQUITE – AMIGDALITE – FARINGITE – ROUQUIDÃO – CATARRO CRÔNICO – SINUSITE – TOSSE – ASMA por INJEÇÕES E NEBULIZAÇÕES

TRATAMENTO RAPIDO E RADICAL PELO "OZONA DA QUEDA DO CABELO – CALVICIE PRECOCE – ACNE – SEBORREIA – MOLÉSTIA DA PELE – ERISIPELA – OTITES – ÚLCERAS – FISTULAS – HEMORROIDAS

DR. MUNIZ — Com 25 anos de prática e estudos na Europa e Estados Unidos

CONSULTAS

Das 8,30 às 11 e das 14 às 17 horas (aos sábados só pela manhã) – RUA DO CARMO, 6 (Esq. São José) – Salas 808 a 812, 8.° andar – Telefone: 32-7688

ENTRE GARGALHADAS, DEPOIS DE MUITO BEBER:

Confessou o Crime Aos Amigos na Mesa do Bar

A Polícia Andava a Procura Desde há Dias Quando Abateu um Homem a Facadas – Um "Serviço" Que Não Foi Difícil de Conseguir

Complexado de herói de fita de mocinho, o individuo Eronildo Mauricio dos Santos, solteiro, de 25 anos, residente a Ladeira da Saúde, 3, na tarde de sabado, cercado de amigos, narrava à mesa de um bar situado na Praça Pedro Amorim, as façanhas que cercaram um homicidio por ele perpetrado, há dias, na chamada hospedaria dos marítimos (à mesma ladeira, 28), quando abateu a golpes de faca seu contendor Antônio Francisco dos Santos.

Justamente naquela ocasião se aproximava da animada roda, o soldado da Polícia Militar número 4.719, Francisco Eduardo de Lima que, ao perceber a gravidade da revelação, uniu-se ao grupo. Dali, de cuvir pormenorizadamente o relato do crime, valendo-se da sua autoridade, deu voz de prisão ao assassino, ao mesmo tempo em que solicitava uma radiopatrulha para conduzi-lo ao 11.° Distrito Jurisdicional no qual estava o caso afeto.

Ante as autoridades presentes Eronildo não negou a autoria do homicidio, dizendo, mais que, primeiramente discutiu acaloradamente com sua vitima, por questões fúteis. Em meio a briga, estando de faca, investiu contra êle que tirando proveito de sua melhor compleição física arrebatou a arma das mãos de seu contendor, desferindo-lhe dois golpes mortais. Depois disso, saiu apressadamente do local do fato, sendo preso à tarde de sábado quando, no local acima, relatava para uns companheiros o que havia praticado. Terminadas as formalidades usuais, foi o criminoso trancafiado às xadrês, enquanto aguarda o desfecho do inquérito que já foi mandado instaurar.

EROMILDO MAURICIO DOS SANTOS: Na terceira dose deu o "serviço"

MOACIR CÂNDIDO DA SILVA, o motorista atropelador entregando-se na 20.ª D. P.

Autuado Por Sonegar o Açucar

Necessitando de quinze quilos de açucar, resolveu Osmar de Medeiros ir ao Armazem Santa Rita, situado na rua das Oficinas, no intuito de obtê-los.

Não foi atendido, porém, sem dar importância às leis que regem os crimes contra a economia popular, Carlos Silva, proprietario do estabelecimento, negou-se a vender a mercadoria solicitada, alegando que Osmar não era fregues habitual da casa e o açucar que possuia somente seria vendido aos fregueses efetivos do armazém.

Solicitada a presença das autoridades policiais, compareceu ao estabelecimento uma guarnição da RP-17, constatando que o comerciante estava sonegando a mercadoria, pois, no interior da casa foram encontrados 326 quilos de açucar.

Conduzido à delegacia do 22.° D.P., ali foi o comerciante desonesto autuado em flagrante. Cometera crime contra a economia popular. Paga a fiança permitida para o caso, foi Carlos da Silva pôsto em liberdade para, naturalmente, continuar a zombar dos direitos deste povo já tão sacrificado.

O automovel acidentado (o proprietário morreu) e o motorista atropelador

Consertava o Auto na Avenida Brasil

Arrastado e Morto Pelo Caminhão

A Familia do Infeliz, do Interior do Automóvel, Assistiu a Tragedia — Preso o Motorista Atropelador — Nega o Delito e Acusa Outro Profissional

Tragedia das mais dolorosas ocorreu, ontem, na avenida Brasil, nas proximidades do Deposito da Aeronautica. Ali, José Assunção Toledo, rua "Sete", 149, apt. 202, IAPI da Penha) estacionara seu veiculo, o auto DF 13-56-09, e o inspecionava. Notara um ruido estranho numa das rodas. No interior do auto, sua esposa, Alda de Souza Toledo e dois filhos, acompanhavam com interesse o trabalho.

Arrastado Pelo Caminhão

Justamente no momento em que José verificava as rodas do esquerda, ex-soldado da Aeronautica, Raimundo Nonato da Costa, sentinela do depósito, em outro veiculo, saiu em seu encalço, prendendo-o metros adiante.

O motorista atropelador negou tivesse iniciado o desastre. Alegou que o ônibus que trafegava a sua frente colhera o infeliz chefe de familia, abalroando o seu automóvel. Desviando rapidamente o coletivo, o caminhão, que o seguia, foi completar sua obra destruidora, arrastando o auto e o corpo.

O cadáver de José Assunção Toledo foi enviado ao Instituto Médico Legal, sendo o motorista autuado na forma da lei.

O motorista do caminhão tentou fugir mas, o soldado da Aeronautica, Raimundo Nonato da Costa, sentinela do depósito, em outro veiculo, saiu em seu encalço, prendendo-o metros adiante.

A Faca e a Pedra Lutaram Inquilino e Senhorio

Altair Gonçalves Vieira, de 38 anos, motorista, reside na rua Itaporu, 527, e é inquilino do estivador Sebastião Braz Galdas.

Sob alegação que o outro desejasse os alugueres, Sebastião obteve, certo dia, a luz, havendo por isso ligeiro atrito, uma tremenda briga. Sebastião munido com um facão e Altair com uma pedra, feriram-se mutuamente, acabando na HPS. Por fim, Altair foi levado para o 14.° Distrito Policial, enquanto o estivador, com fratura do crânio permanecia internado.

Atropelada e Socorrida

Quando passava pela rua Frineu Marinho esquina de rua Sattana, d. Isabel Albuquerque Reis e Silva, de 69 anos, residente na Ladeira de Santa Teresa, 32, foi colhida pelo auto de n. 13.11, 77, dirigido por Silvio Lacerda de Abreu Filho que conduzia a vitima ao HPS, sendo após levado ao 6.° D. P., onde prestou declarações.

SUICIDOU-SE: NÃO EXPLICOU O MOTIVO

Um pequeno bilhete, rabiscado por mãos nervosas foi a despedida feita pelo viuva, Honório Lopes de Oliveira (solteiro, 72 anos, rua Padre Ildefonso Penalba, n.° 21, que a tarde de sábado, em sua residência, ingeriu forte dose de substância corrosiva, falecendo logo após. Seu teor era o seguinte: "Esse bilhete deverá ser entregue ao Adelino. Peço perdão a todos pelo que acabo de praticar. Deixo o meu relógio para o David. Lembranças e abraços a todos os meus. Ass. Honório".

Tudo leva a crer que tenham sido as contrariedades de sua idade avançada a causa do seu gesto tresloucado.

Marinheiros do "Borgland" Massacraram o Motorista!

Na Estrada Das Paineiras Pela Madrugada

Com Aparente Motivo de Roubo, Dois Marinheiros Noruegueses Atacaram o Motorista de Táxi — Interrompida a Faina Criminosa Pela Chegada de Outro Táxi — Presos Pela "RP-9" na Rua Das Laranjeiras

Dois marinheiros noruegueses, ainda muito jovens, pertencentes ao cargueiro "Borgland", atracado no "pier" da Praça Mauá, massacraram selvagemmente, na madrugada de ontem, o motorista Dilermano Rodrigues Cardoso (de 55 anos, solteiro, residente em Piedade, à rua Cambai 64, apartamento 207), com o motivo aparente de roubo. A vitima foi abandonada entre a vida e a morte na Estrada das Paineiras, a uns 500 metros do Hotel Paineiras, com o rosto reduzido a uma posta de carne sangrenta. Os agressores só não concluiram a tarefa criminosa em virtude da aproximação de outro carro, cujos faróis varreram a estrada, pondo em fuga os dois jovens assassinos que se meteram no matagal circunvisinho. No carro que se aproximava, os seus dois ocupantes, os motoristas Antônio de Oliveira Baltar (solteiro, de 32 anos, rua Bolivar, 154, apartamento 203) e José Cosme de Moura (solteiro, de 20 anos, com residência igual ao seu colega), notaram o automóvel da vitima estacionado no meio da estrada e com as luzes acesas. Saltaram, como era natural, e deram com o corpo inânime coberto de sangue. Segundo declararam depois, êles ainda puderam ver os marinheiros em fuga, mas não puderam em aproximá-los, porquanto encontravam-se desarmados e não sabiam ao certo quantos eram os agressores.

Presos os Criminosos

Dali, os motorista Antônio e José rumaram para o 4.° Distrito Policial e, posto o comissário Nilton Costa ao par da ocorrência, voltaram em companhia da Rádio Patrulha 9, integrada pelo sargento Rocha e pelo soldado Coelho. No local encontraram o Ford 51, de côr beige, chapa DF 5-97-23, pertencente a vitima, exatamente como haviam deixado. O chofer massacrado foi removido numa ambulância para o Hospital Souza Aguiar e os policiais iniciaram a caçada aos assassinos. Já nas proximidades da rua das Laranjeiras, os dois marinheiros foram, finalmente, presos. Estavam cobertos de sangue, o que evidenciou, logo, que êles haviam travado luta feroz com a sua vitima. A prova de que os agressores desferiram pontapés sem piedade, no motorista, foi encontrada nos seus sapatos, vermelhos e encharcados de sangue.

No Distrito

Conduzidos, após muita resistência, para o Distrito, os noruegueses não se mostraram dispostos a falar coisa alguma, em inglês (conhecido por um dêles) nem em norueguês. Diante dos repórteres, as duas feras mostraram-se agressivas, tendo um dêles, o mais louro e mais robusto, tentado agredir o fotógrafo de ULTIMA HORA. Muito tempo depois, já bastante acalmados, os marinheiros revelaram os seus nomes e nada mais. São: Olav Hoffasbakken e Ingrar Riveland, ambos com cêrca de 22 anos, tripulantes do navio norueguês "Borgland".

O comissário Nilton Costa revelou a reportagem que, para o completo elucidamento do caso, estava a espera unicamente da interferência da embaixada da Noruega, ou das autoridades do navio "Borgland".

O Estado da Vitima

Até o momento em que registramos êste fato, o motorista Dilermano Rodrigues Cardoso, a vitima, encontrava-se em estado desesperador no Hospital Sousa Aguiar. Os instrumentos dos agressores, um latão e um punhal, não foram encontrados. A face da vitima apresenta feridas produzidas por sete punhaladas (seis na cabeça e uma na face direita), golpes desferidos pelo latão e pontapés. Contudo, não houve, segundo consta, fratura de crânio, mas descolamento quase total do couro cabeludo.

No H. P. S., a mãe da vitima, uma velinha portuguêsa, declarou-nos que soube do atentado sofrido por seu filho através do rádio. Ouvimos ainda a opinião dos médicos que acreditam venham o motorista Dilermano a permanecer com vida, não obstante a gravidade dos ferimentos.

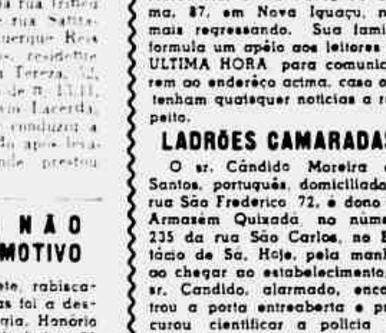

AJUDARAM A PRENDER OS AGRESSORES DO CLEGA: Antônio de Oliveira Baltar e José Cosme de Moura, contam ao repórter os lances da prisão

Na Ronda das Ruas

FOI RECEBER DINHEIRO RECEBEU QUATRO TIROS

Expedito Rodrigues da Costa (casado, 29 anos, operario, Rua Raposa, barraco s/n) era socio, em uma tendinha localizada na Rua Maragogi, no morro da Penha, de seu primo, Aristides de tal. Percebendo que o negócio não dava para dois homens, Expedito retirou-se, indo trabalhar em uma fabrica. Seu parente lhe ficou devendo a importância de 7 mil cruzeiros.

Queres Dinheiro?

Sempre que podia, o Expedito ia até o morro para ver se recebia a divida, mas, Aristides, que não tinha a inteneão de pagar, protelava sempre. Nas últimas visitas, os dois homens já discutiram acremente. Sentia-se que a situação iria se agravar.

Ontem, o operário voltou à tendinha. Exigiu o dinheiro. Aristides deu novas desculpas. Discutiram.

— Queres dinheiro? Pagar-te-ei com balas.

E juntando a ação às palavras, Aristides sacou de uma pistola e desfechou quatro tiros na cabeça do infeliz, matando-o instantaneamente. O criminoso fugiu.

As autoridades do 21.° D. P. compareceram ao local e tomaram as providências que o caso exigia.

EXPEDITO RODRIGUES DA COSTA — Queria dinheiro; recebeu quatro tiros

A Velha Igreja Desmoronou — Cinco Feridos — Um Morto

Uma velha igreja da Assembléia de Deus, erguia-se nos terrenos da Fábrica Nacional de Motores, desmoronou ontem, na ocasião em que diversos operários ali se encontravam trabalhando. Em consequência, seis deles foram atingidos pelos escombros e receberam ferimentos pelo corpo. Transportados para o Hospital Getulio Vargas, faleceu quando era medicado o operario Jeremias Teixeira, que apresentava traumatismo crânio-encefálico e rutura do pulmão.

Braz Ferreira da Silva, Jose Domingos Ferreira, Generoso Cerqueira Martinho, Evaldo Almeida de Oliveira e Wanderley de Oliveira, todos com contusões e escoriações, após medicados retiraram-se para a F N M, onde residem e trabalham.

O corpo de Jeremias foi removido para o Instituto Medico Legal.

SAIU E NÃO VOLTOU

O menor Remononato de Sousa Cabral, de 15 anos, desde sexta-feira ultima, saiu de sua residência, a rua Vasco da Gama, 87, em Nova Iguaçu, não mais regressando. Sua familia formula um apêlo aos leitores de ULTIMA HORA para comunicarem ao endereço acima, caso obtenham quaisquer noticias a respeito.

LADRÕES CAMARADAS

O sr. Cândido Moreira dos Santos, português, domiciliado a rua São Frederico 72, é dono do Armazém Quixada, no número 235 da rua São Carlos, no Estácio de Sá. Hoje, pela manhã, ao chegar ao estabelecimento, o sr. Candido, alarmado, encontrou a porta entreaberta e procurou cientificar a policia do que supunha fôsse um assalto. As autoridades do 14.° Distrito Policial estiveram no local e, feitas as averiguações necessárias, ficou constatado que além de um radio e alguns maços de cigarros, outra coisa não tinha desaparecido. Em dúvida sôbre se tinha deixado a porta da casa aberta, ao retirar-se, e ante a pouca monta dos objetos sumidos, o sr. Cândido resolveu dispensar qualquer diligência policial, agradecendo a pronta solicitude das autoridades.

Brigaram os Pescadores: em Ação as "Peixeiras"

Por questões de jogo não se viam com bons olhos os pescadores Inalda José do Carmo, de 21 anos, domiciliado na Quinta do Caju, 318 e o individuo conhecido pelo vulgo de "Paraguaio". Ontem, ambos tiveram nova troca de palavras e, aproveitando da situação, "Paraguaio" desferiu em seu rival nove facadas, que o prostrou por terra quase sem vida. A vitima com ferimentos em várias partes do corpo foi transportada para o Hospital de Pronto Socorro, enquanto o agressor se evadia. A Policia do 9.° Distrito Policial tomou conhecimento do fato, estando o comissário Bittencourt no encalço de "Paraguaio".

QUEDA FATAL

Quando, na tarde de sabado o ambulante José Fernandes (viuvo, 69 anos, residência ignorada) apregoava suas bijouterias transitando pela rua Vinte e Quatro de Maio, tropeçou numa pedra e sofreu uma queda, em frente ao número 1361 daquela via. Em consequência, recebeu fratura do crânio e veio a falecer momentos após. Seu corpo, com guia do 19.° DP foi removido para o IML.

ITEM "FORRA — Elias Nonato Martins, vitima de "Chico Bombardeio"

"CHICO BOMBARDEIO" BOMBARDEOU O ELIAS

Na madrugada de ontem, os contraventores de jôgo do bicho Elias Nonato Martins (casado, de 30 anos, Rua Sorocaba 695) e Francisco de tal, mais conhecido por "Chico Bombardeio", se desentenderam. É que Elias trabalha como "apurador" para o banqueiro Fernandes e ao somar as listas do movimento diario de "Chico Bombardeio", o qual tem o seu ponto na Rua Capitão Salomão, e o entrega para a banca de Fernandes, sempre encontra dinheiro de menos. Ontem mais uma vez isso tornou a acontecer. "Chico Bombardeio" nada disse nada e quando Elias se achava em frente a um bar na Rua Sorocaba, proximo à sua residência, chamou-o para um acerto de contas. Surgiu forte discussão entre eles, em meio da qual "Chico Bombardeio" "bombardeou" a seu antagonista, fugindo em seguida.

Com tres ferimentos a bala (na bacia, na coxa direita e pé esquerdo) a vitima foi medicada e internada no H. M. C. O caso foi registrado pelas autoridades do 3.° D. P.

PETRONILHA BRITO, presa e remetida para o Presidio de Bangu

Antros de Prostituição Varejados Pela Policia

CAMPANHA CONTRA O MERETRICIO EM BAIRROS RESIDENCIAIS — MAIS DOIS PROSTIBULOS "VISITADOS" PELA POLICIA

Dando prosseguimento ao plano elaborado pela Delegacia de Costumes, o comissário Navarro, da Seção do Meretricio, empreendeu nova "blitz". Desta vez as casas suspeitas das ruas Gonzaga Bastos, 220 e Figueira, 3, foram as "visitadas" pelas autoridades que combatem o lenocinio em bairros residenciais.

Petronilha Brito (viúva, 31 anos), moradora na rua Figueira, em São Francisco Xavier, foi autuada em flagrante e remetida para a Penitenciária de Bangu. Um casal ali surpreendido em trajes menores, e a empregada Renée, foram enviados à Delegacia.

O curioso é que, no interior do antro, foram apreendidos 100 litros de aguardente...

"Carioca" Lesando ex-Combatentes

O individuo Aurino Vieira, vulgo "Carioca", que já trabalhou como cobrador da Associação dos Ex-Compatentes, está presentemente aplicando vários golpes, lesando familias e expracinhas: Possuindo o fichário de todos aqueles associados, recolhendo ilegalmente dinheiro sob alegação que são despesas de emolumentos para que êles possam receber bonus de guerra, têrço de campanha etc. Geralmente o espertalhão procura o pessoal da Marinha que se acha embarcado e com mais facilidade, consegue lesar suas familias.

colar de Pérolas
OFERTA SENSACIONAL!

A jóia que mais realça a beleza da mulher... pérolas legítimas cultivadas, rigorosamente selecionadas e sem defeitos. Fêcho e corrente de segurança em ouro, branco platinado.

Cr$ 1.500,00 ou

Cr$ 150,00

por mês, em 10 prestações
(sem acréscimos, sem juros e sem entrada)

Fabricantes especializados em jóias de metal

Joalheria JAGUARÊ

Rosário, 172 - 3.° and. - c/elevador
(quase esquina de Uruguaiana)

ESCONDIDOS SOB O ALTAR, DOIS LADRÕES SAQUEARAM A IGREJA!

Prêso um Dos Violadores da Igreja de São Carlos, em Olaria — O Outro Ladrão Conseguiu Escapar ao Cêrco da Polícia — Denunciados Pelo Florista Henri Martha

O ladrão que se escondeu sob o altar para, na madrugada de ontem, roubar a Igreja de São Geraldo, em Olaria, foi preso exatamente quando se aprestava para deixar o templo com o produto do saque. A paróquia foi cercada pela policia, enquanto o comissário José Dias e o investigador Campos cuidavam de agarrar o sacrilego. Após minuciosa busca, o larápio foi encontrado sob o altar-mor, já com o "santissimo de ouro", três "flacks-ligths", dois cálices de ouro, dois castiçais de prata, uma garrafa de vinho, várias latas de azeite de lamparina, toalhas e panos bordados, além de grande quantidade de paramentos do padre Aldo, paroco de São Geraldo, pronto para a fuga. Levado para a delegacia do 21.º D.P., o gatuno foi identificado como Honório Domingos Bouças, vulgo "Orelhinha" (solteiro, de 35 anos, sem residência). Ao ser interrogado, revelou que o seu companheiro conseguira fugir e que havia sido êle, "Antônio China", quem tivera a idéia de assaltar a igreja.

Em companhia do policial que o prendeu, Honorio, o ladrão de igrejas, é conduzido para a Rádiopatrulha, logo após a sua captura sob o altar-mor

A Denúncia

Os larápios foram denunciados cêrca das 4 horas da madrugada de ontem pelo sr. Henri Martha de Alencar, proprietário de uma loja de flores à rua Silvio Souza, 10. O sr. Henri arrumava a sua loja, quando percebeu, através das janelas da Igreja de São Geraldo, do lado oposto da rua, dois vultos que se movimentavam no seu interior. Pressuroso, o florista comunicou o fato ao 21.º Distrito Policial que, logo em seguida, ordenou que as "RP" 10 e 28 rumassem para o local apontado. Tomaram parte no cêrco da paróquia os guarda civis 1706, 1852, 753 e 1992. Além dos valiosos objetos retirados do altar, como o Hostensório de ouro, foi encontrado em poder do ladrão capturado um "pé de cabra", utilizado no arrombamento da porta.

TERMINOU EM SANGUE A PARTIDA DE "RONDA"

Liquidou o Parceiro de Jôgo a Golpes de Faca!

ERA FREQUENTADOR ASSÍDUO DOS MEIOS MARGINAIS, A VITIMA — FUGIU O CRIMINOSO

JOSE CASEMIRO CARDOSO — Ganhou na "ronda" mas perdeu a vida

Acirrada discussão de jôgo, foi o movel de estúpido homicídio, verificado na tarde de sabado, na Rua Leandro Martins, em frente ao numero 70, quando perdeu a vida, abatido a golpes de faca, o individuo Jose Casemiro Cardoso (solteiro, 29 anos, Rua Rio Claro, 68). A vitima, depois de mortalmente ferida, ainda caminhou cerca de sete metros, para tombar na calçada do referido predio, em decubito ventral. Segundo constatou a pericia, o corpo apresentava dois ferimentos, sendo um a altura do pulmão esquerdo e outro na caixa toráxica.

O Crime

Todo o fim de semana, a alta roda da malandragem, reune-se ao longo da rua do Acre, para a disputa de suas partidas de "ronda". Ficam, então, horas esquecidas entregues ao vicio do jôgo, como que a desafiar tudo e todos. A tarde de sabado, não fugiu a regra e, numa daquelas rodas de jôgo, tomava parte o individuo José Casemiro Cardoso. Lá pelas tantas, após ganhar sucessivas rodadas, entrou em discussão com um parceiro inconformado. Daí, passaram a brigar, levando a melhor José. Finda a confusão, êste retirou-se e, quando caminhava pela rua Leandro Martins, teve seus passos interceptados pelo parceiro, que lhe desferiu violento golpe de faca (comprada momentos antes) nas costas, à altura do pulmão. A vitima, esvaindo-se em sangue, ainda tentou fugir à agressão, mas um segundo golpe, desta feita, na caixa toráxica, acabou por liquidá-la.

Segundo constatou o perito Gusmão, a vitima ainda caminhou uns sete metros após receber os golpes mortais, acabando por tombar sem vida no local mencionado.

Segundo ficou constatado, posteriormente, na delegacia do 9.º Distrito, a vitima era dada ao vicio do jôgo e todo fim de semana reunia-se com outros malandros na rua do Acre, reduto de maus elementos, onde disputava suas partidas de cartas. Já havia dado varias entradas naquela dependência policial, sendo que as duas ultimas, ha dias, por flagrante de jôgo e porte indébito de arma.

Após as formalidades usuais, foi o cadáver removido para a morgue. O criminoso fugiu, estando as autoridades no seu encalço.

quando você acabar de lêr êste anúncio a Rheem terá fabricado mais 4 tambores

Quatro tambores por minuto é uma conquista invejável da RHEEM em seus 10 anos de atividades. A rapidez dessa produção representa um atestado de maioridade da indústria brasileira.
Realmente, só um extraordinário trabalho de equipe estimulado por um excelente programa de Relações Humanas alcançaria esta meta.
A ADSERVICE sente-se honrada em colaborar com a RHEEM - seu cliente fundador - que a fez também crescer um pouco, em seu fecundo trabalho de apenas um ano.
Saudamos, nesta data significativa a
RHEEM METALURGICA S. A. no transcurso de seu décimo aniversário.

ADSERVICE DO BRASIL PROPAGANDA LTDA.
Av. Churchill, 60 gr. 202 Tel. 42-8004 - R. de Janeiro

TAPETES E PASSADEIRAS
com preços de fabrica a varejo e por atacado.
AVENIDA GOMES FREIRE, 559
Um grande deposito
Fone: 32-8385

MAIS POTÊNCIA
com menos gasto!

PEÇA PELA CAIXINHA VERMELHA
Amoia, do pistão
PERFECT CIRCLE PC

capas Dragutin
NAS BOAS CASAS DO RAMO

1956 JUBILEU DA EXPOSIÇÃO 25 ANOS SERVINDO AO PÚBLICO!

ARTIGOS DO DIA DESTA SEMANA n'A EXPOSIÇÃO

AGOSTO 2ª FEIRA DIA 13 — AGOSTO 3ª FEIRA DIA 14 — AGOSTO 4ª FEIRA DIA 15 — AGOSTO 5ª FEIRA DIA 16 — AGOSTO 6ª FEIRA E SABADO DIAS 17 e 18

CARIOCA — 1. Carioca Esq. C. Dias
OUVIDOR — Av. Esq. Ouvidor
SENADOR — Sen. Dantas Esq. Av. Veiga
COPACABANA — Av. Copacabana, 887 - Aberta até às 22 horas

Toalha de Banho "Ludol" Em côres. Felpuda, macia e absorvente. 1,35 x 0,65. Tamanho ideal para banho. Muito durável.
Preço da Praça: 45,
Preço só dia 13: **39,**

Farol Para Máquina de Costura. Adaptável em qualquer máquina. Ilumina melhor suas costuras. Fino acabamento. Com tomada e interruptor. Acondicionado em caixa.
Preço da Praça: 165,
Preço só dia 13: **99,**

Sweater Pura Lã. Em malha pura lã. Fio duplo. Modêlos sem manga. Gola em "V". Padrões lisos e em relêvo. Tôdos os tams.
Preço da Praça: 450,
Preço só dia 13: **248,**

Jôgo de Depósitos Para Refrigerador. 3 peças em matéria plástica. Para guardar manteiga, carne, etc. Diversas côres. Indispensável em seu refrigerador.
Preço da Praça: 98,
Preço só dia 13: **72,**

Pijama de Opala. Tecido estampado de superior qualidade. Mangas curtas. Gola "Chemisier". Côres firmes e laváveis. Tôdos os tamanhos e côres.
Preço da Praça: 190,
Preço só dia 14: **125,**

Balança "London". Precisão absoluta. Capacidade para 10 quilos com frações de 50 gramas. Indispensável em sua cozinha. Esmaltada, com prato de aluminio.
Preço da Praça: 300,
Preço só dia 14: **199,**

Trena Métrica Alemã "Corneta". Em caixa de metal. Botão mágico que recolhe a fita automàticamente. Fita de dois metros em aço laminado, com centimetros e polegadas.
Preço da Praça: 90,
Preço só dia 14: **49,**

Balança "London". Precisão absoluta. Capacidade para 10 quilos com frações de 50 gramas. Indispensável em sua cozinha. Esmaltada, com prato de aluminio.
Preço da Praça: 300,
Preço só dia 14: **199,**

Calça de Malha. Fio escócia. Malha fina, macia, sedosa e resistente. Cintura elástica e acabamento das pernas com sanfona. Tôdas as côres e tams.
Preço da Praça: 18,
Preço só dia 15: **10,**

Toca-Discos "Long-Play". 4 rotações. Montado em caixa de imbuia finamente trabalhada. Fácil manejo. Agulha permanente. Adaptável em qualquer rádio.
Preço da Praça: 1.500,
Preço só dia 15: **995,**
ou 200, de entrada pelo Crediário

Guarda-Chuva. Armação "Ferrini" em aço inoxidável. Forrado com alpaca impermeabilizada. Cabos lisos em madeira de lei.
Preço da Praça: 250,
Preço só dia 15: **188,**

Cortador de Frios. Com regulador de espessura. Corta presunto, pão, queijo, verduras, etc. Lâmina de aço de corte permanente. Esmaltado em branco.
Preço da Praça: 590,
Preço só dia 15: **395,**

Colcha de Fustão. Para cama de casal. Lindos desenhos em relêvo. Tecido de superior qualidade. Muito resistente e vistosa. Côres: rosa, azul e verde. Tam.: 2.20 x 1,80.
Preço da Praça: 168,
Preço só dia 16: **135,**

51 PEÇAS

Faqueiro "Royplat". 24 colheres, 12 garfos, 12 facas, 1 concha para terrina, 1 pá para açucareiro e 1 concha para arroz. Tôdas as peças em aço inoxidável.
Preço da Praça: 1.700,
Preço só dia 16: **1.250,**
ou 200, de entrada pelo Crediário

Pijama "Big-Night". Em finissima popeline lisa. Côrte moderno e confortável. Acabamento esmerado. Tôdos os tamanhos.
Preço da Praça: 240,
Preço só dia 16: **159,**

Bôlsa Termo-Elétrica "Miami". Combate o frio e alivia dôres. 2 contrôles de temperatura. Dispensa água quente. Basta ligar para funcionar. Garantida por 1 ano.
Preço da Praça: 570,
Preço só dia 16: **295,**

Anel "Sextavado". Fina jóia em ouro 18 quilates. Com 3 brilhantes cravejados em ouro branco platinado.
Preço da Praça: 3.000,
Preço só dias 17 e 18: **1.980,**
ou em 10 mezes pelo Crediário!

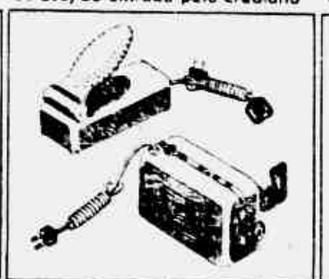

Motor "London". Para máquina de costura. Adaptável em qualquer máquina. Pedal em duraluminio. Garantido por 1 ano com certificado.
Preço da Praça: 1.600,
Preço só dias 17 e 18: ... **1.150,**
ou 200, de entrada pelo Crediário

Pasta Comercial. Em superior vinilite tipo nylon. Tamanho normal com fêcho-éclair. Divisão interna para documentos. Em marron, havana e marinho.
Preço da Praça: 150,
Preço só dias 17 e 18: **98,**

Sumier Triplex com Arco. De dia, lindo móvel para 3 ou 4 pessôas. De noite, ampla cama de solteiro. Pés chippendale. Molejo de aço indeformável.
Preço da Praça: 2.900,
Preço só dias 17 e 18: **2.290,**
ou 200, de entrada pelo Crediário

COMPRAR O ARTIGO DO DIA E FAZER ECONOMIA!
a Exposição
UMA ORGANIZAÇÃO GENUINAMENTE BRASILEIRA!
CARIOCA OUVIDOR SENADOR COPACABANA

Mais um Passo do Flamengo, Embora Hesitante, Para a Conquista do Tetracampeonato

De Vagar... e Sempre...

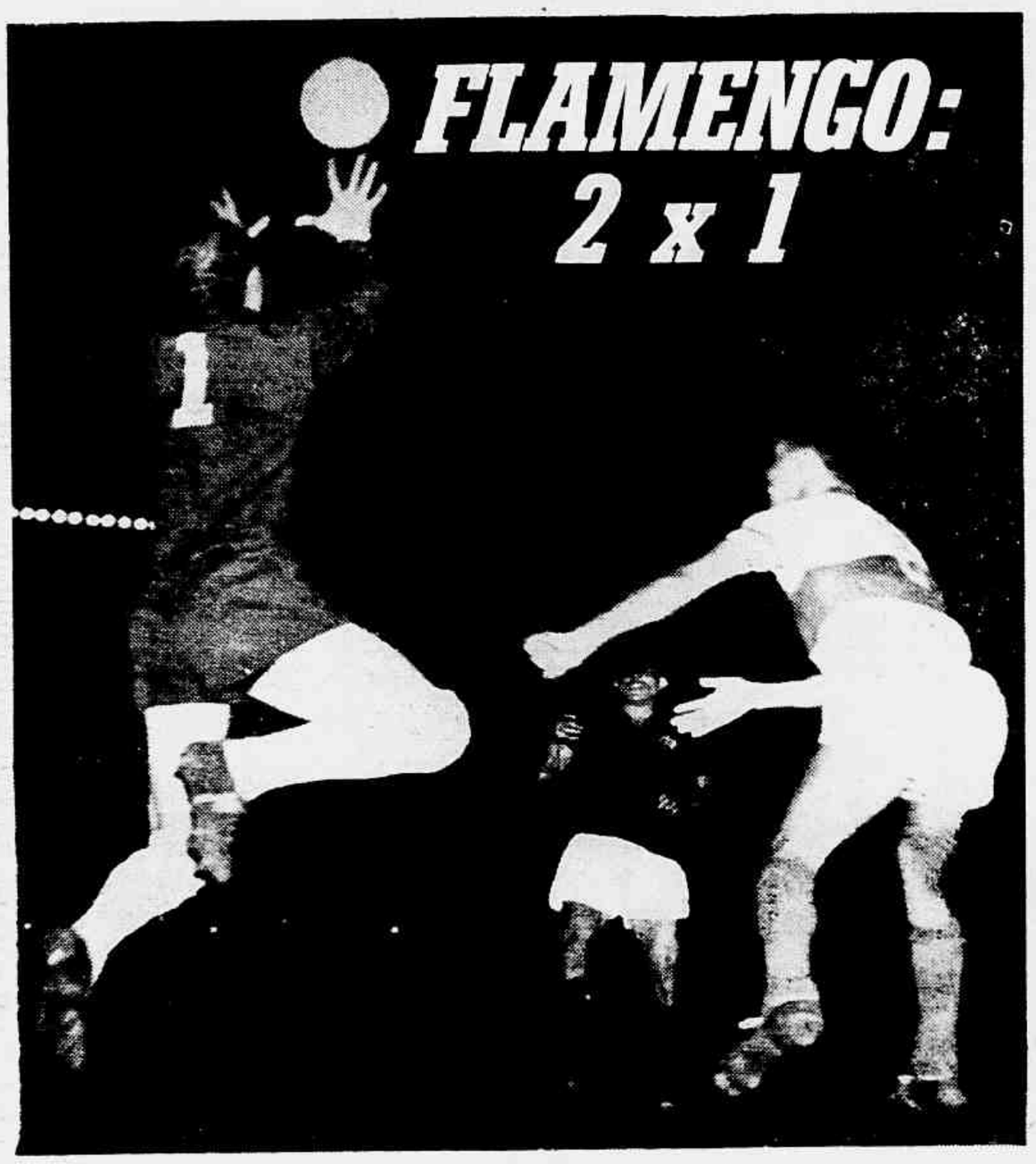

Não foi fácil a vitória do Flamengo mas valeu dois pontos. Chamorro que aparece cabeceando uma bola alta, teve excelente atuação

☆

FLAMENGO: 1 x 0 — Foi Isaías quem abriu a contagem no início do segundo tempo, batendo Antoninho no canto

O GOL DA VITÓRIA — Foi Paulinho que não aparece neste flagrante de Milagres, o autor do tento da vitória. Joel persegue a bola dentro da rede e Evaristo pula triunfalmente

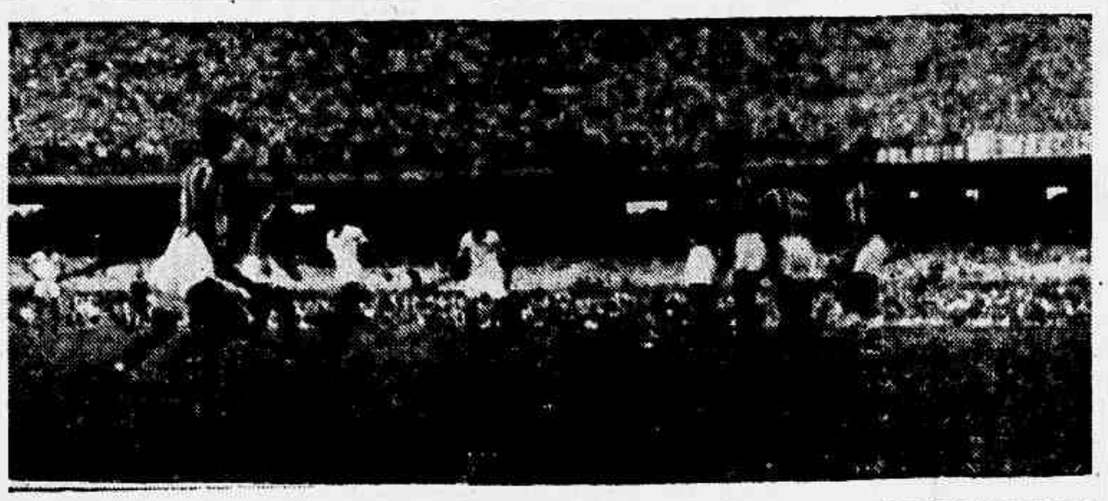

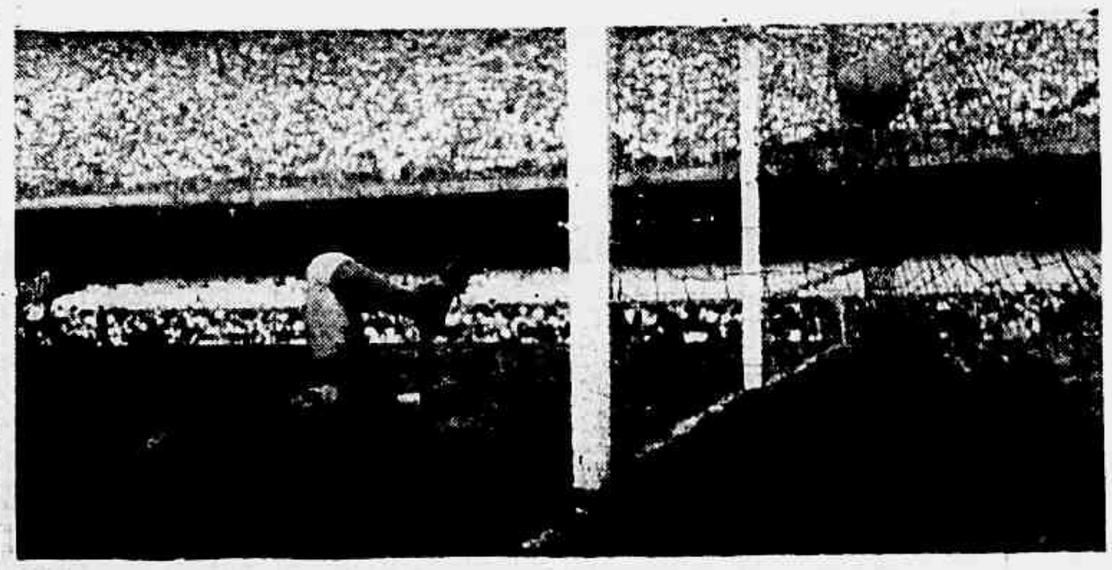

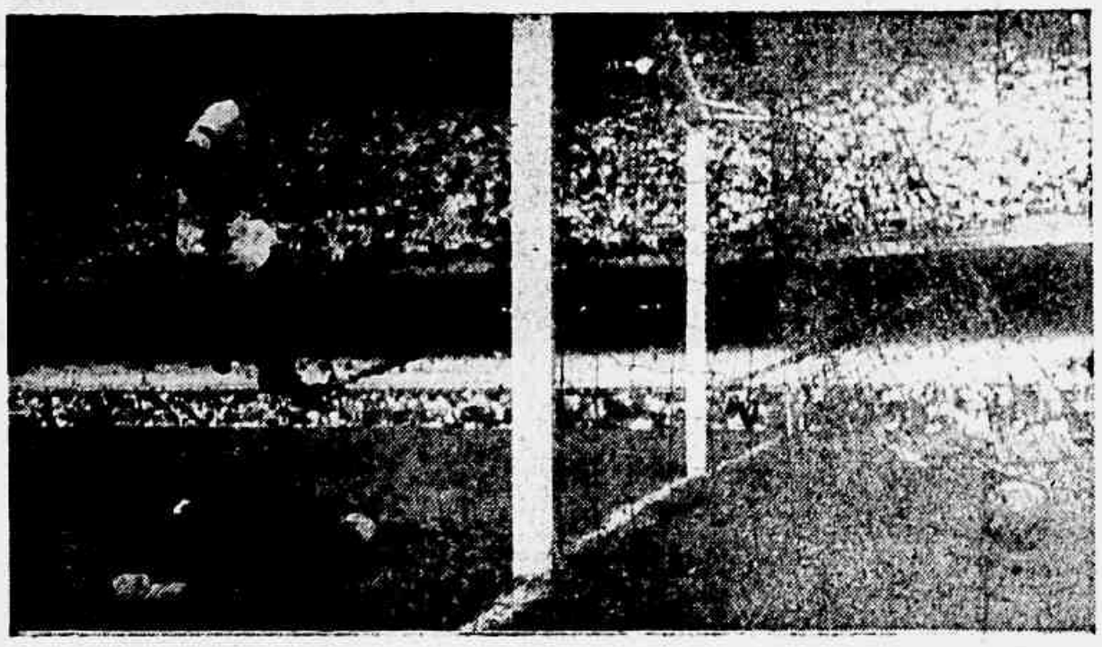

Telê...Visão do "Goal"

"FRANGO" OU NÃO FRANGO?... — As opiniões eram divididas ontem no Maracanã, a respeito do primeiro tento do Fluminense, marcado por Telê, num tiro livre de uns 25 metros. A verdade foi que uma finta de Pinheiro correndo para a bola mas deixando chutar Telê, surpreendeu a todos, inclusive talvez Amaury, que se atirou de forma tardia. Mas também convém reconhecer que o tiro de Telê foi excelente, superiormente colocado no canto, evitando a clássica "barreira", e com o "efeito" desejável. A magnífica sequência de Domécrito Bezerra permite reviver perfeitamente o lance